BEZPŁATNY INFORMATOR MIEJSKI | NR 6 (4) KWIECIEŃ 2023

Otwock.pl

Rowerem wśród sosen

Na miłośników dwóch kółek czeka ok. 70 km tras rowerowych wśród sosnowych lasów, zabytkowych świdermajerów czy szlakiem dawnej kolejki wąskotorowej. Rajd na otwarcie sezonu już 13 maja. /str. 25

OKS na zakręcie

Obecny kryzys wizerunkowy i organizacyjny Stowarzyszenia OKS „Start" uderza w zawodników, rodziców, trenerów i kibiców, ale też mieszkańców Otwocka. Strony żądają, aby zarząd klubu podał się do dymisji. /str. 10

Szkoła nie do zamknięcia

– Chcemy, żeby ta szkoła dalej funkcjonowała, została wybudzona z marazmu. Dziwimy się mieszkańcom, którzy nie chcą posyłać tu swoich dzieci – mówią rodzice uczniów SP nr 9 w Otwocku-Jabłonnie. /str. 18

więcej str. 14

PO 50 LATACH RUSZA BUDOWA BASENU W OTWOCKU!

UTRUDNIENIA W RUCHU W CENTRUM MIASTA

Trwa realizacja kilku niezależnych inwestycji drogowych, których kumulacja spowodowała duże utrudnienia dla kierowców w centrum Otwocka. W sprawie interweniował prezydent Jarosław Margielski, proponując Powiatowemu Inżynierowi Ruchu rozwiązania, które mają usprawnić ruch i zmniejszyć korki do czasu zakończenia prac drogowych. /str. 4

WYKAZ TELEFONÓW URZĘDU MIASTA

■ **Prezydent Miasta Otwocka**
Jarosław MARGIELSKI
tel. 22 779 27 92
■ **sekretariat prezydenta**
tel. 22 779 20 01 wew. 302, 127
■ **Wiceprezydent Paweł WALO**
tel. 22 779 38 49
■ **sekretariat wiceprezydenta**
tel. 22 779 38 49 wew. 309
■ **Skarbnik Alicja MATUSZEWSKA**
tel. 22 788 09 99
■ **Urząd Stanu Cywilnego**
tel. 22 779 20 01 do 6 wew. 111
lub 22 779 46 84
■ **Wydział Inwestycji i Funduszy Zewnętrznych**
tel. 22 779 20 01 wew. 100 lub 22 779 33 32
■ **Wydział Organizacyjny i Spraw Pracowniczych**
tel. 22 779 20 01 wew. 169

■ **Biuro Rady Miasta Otwocka**
tel. 22 779 20 01 wew. 305 lub 22 779 28 02
■ **Wydział Budżetu**
tel. 22 779 20 01 wew. 161
■ **Wydział Obsługi Mieszkańców i Podmiotów Gospodarczych**
tel. 22 779 20 01 wew. 142 lub 22 779 27 29
■ **Działalność Gospodarcza**
22 779 20 01 wew. 126
■ **Bilet Metropolitalny**
tel. 22 779 20 01 wew. 135
■ **Sprawy meldunkowe**
tel. 22 779 20 01 wew. 122
■ **Wydział Nieruchomości**
tel. 22 779 20 01 wew. 195 lub 22 779 46 96
■ **Wydział Gospodarki Komunalnej**
tel. 22 779 20 01 wew. 310 lub 22 779 21 11
■ **Wydział Ochrony Środowiska**
tel. 22 779 20 01 wew. 138 lub 22 779 35 88

■ **Wydział Promocji i Spraw Społecznych**
tel. 22 779 20 01 wew. 170 lub 22 788 37 18
■ **Wydział Planowania Przestrzennego**
tel. 22 779 20 01 wew. 200 lub 22 779 38 45
■ **Wydział Podatków i Opłat**
tel. 22 779 20 01 wew. 192 lub 22 779 24 04
■ **Wydział Zamówień Publicznych**
tel. 22 779 20 01 wew. 107, fax 22 779 35 89
■ **Biuro Zarządzania Kryzysowego, Spraw Obronnych i Informacji Niejawnych**
tel. 22 779 20 01 wew. 109 lub 22 779 44 90
■ **Biuro Kontroli, Audytu i Nadzoru Właścicielskiego**
tel. 22 779 20 01 wew. 124
■ **Wydział Informatyki**
tel. 22 779 20 01 wew. 222
■ **Stanowisko ds. Archiwum Zakładowego**
tel. 22 779 20 01 wew. 130

DYŻURY RADNYCH

maj 2023 r.
poniedziałki **godz. 16-18**
Biuro Rady Miasta Otwocka, budynek A

Data	Radny	Okręg
8 maja	Małgorzata Rock Wojciech Dousa Dariusz Piętka	3 4 2
15 maja	Marcin Kraśniewski Ireneusz Wojtasik Magdalena Nowak	4 1 4
22 maja	Andrzej Kobus Stanisław Stanaszek Ireneusz Paśniczek	2 3 1
29 maja	Joanna Chmielewska Andrzej Gurdziel	3 4

Rada Miasta Otwocka

przewodnicząca
Monika Kwiek
radamiasta@otwock.pl
I wiceprzewodniczący
Jakub Kosiński
jkosinski@otwock.pl
II wiceprzewodniczący
Arkadiusz Krzyżanowski
akrzyzanowski@otwock.pl

Miejska Rada Seniorów

przewodniczący
Jan Górzyński
wiceprzewodnicząca
Zofia Szarszewska-Sierocka

Przyjęcia interesantów odbywają się w pierwszy i trzeci poniedziałek miesiąca od godz. 10 do godz. 11 w Biurze Rady Miasta Otwocka, urząd miasta, budynek A, parter.

Przewodnicząca Rady Miasta Otwocka Monika Kwiek wraz z wiceprzewodniczącymi Rady Miasta Otwocka Jakubem Kosińskim i Arkadiuszem Krzyżanowskim będą pełnili dyżur w Biurze Rady Miasta Otwocka **w drugim kwartale 2023 roku dwa razy w miesiącu (we wtorki) w godzinach od 15 do 16** po uprzednim umówieniu telefonicznym (22) 779 20 01 wew. 305. Ponadto wiceprzewodniczący Rady Miasta Otwocka Arkadiusz Krzyżanowski będzie pełnił dyżur w Biurze Rady Miasta Otwocka **dwa razy w miesiącu (w czwartki) w godzinach od 15 do 16** po uprzednim umówieniu telefonicznym (22) 779 20 01 wew. 305.

MIASTO OTWOCK

Otwock.pl
BEZPŁATNY INFORMATOR MIEJSKI

■ WYDAWCA:
Urząd Miasta Otwocka
ul. Armii Krajowej 5, 05-400 Otwock

■ REDAKCJA:
Biuro Prasowe Urzędu Miasta Otwocka
Wydział Promocji i Spraw Społecznych
Urzędu Miasta Otwocka

e-mail: informator@otwock.pl

Rondo przy szpitalu powiatowym

Planowana przez Powiat Otwocki przebudowa skrzyżowaniu ulic Batorego, Matejki i Karczewskiej doczeka się realizacji. Budowa nie rozpocznie się przed zakończeniem innych prac drogowych, które obecnie są prowadzone w mieście

Już dwa lata temu Zarząd Dróg Powiatowych (ZDP) zlecił analizę ruchu, by zdecydować, czy bardziej korzystne będzie zbudowanie w tym miejscu ronda, czy przebudowa skrzyżowania z lewoskrętami i światłami. Oba rozwiązania miały wady i zalety. Ostatecznie władze powiatu zdecydowały się na budowę w tym miejscu ronda. W ich opinii to rozwiązanie będzie gwarantowało większą przepustowość i jest tańsze niż światła.

// Skrzyżowanie ulic Batorego, Matejki, Karczewskiej, gdzie ma powstać rondo

PROBLEM Z WYBOREM WYKONAWCY

W listopadzie 2022 r. ZDP ogłosił pierwszy przetarg na przebudowę skrzyżowania. Postępowanie unieważniono, ponieważ najniższa oferta – na 6 mln 77 tys. 158 zł – znacząco przewyższała kwotę przeznaczoną przez powiat na to zadanie.

7 lutego br. postępowanie zostało powtórzone i znów unieważnione. Choć oferty były już korzystniejsze, to władze powiatu zaryzykowały, że może przy trzecim podejściu będzie jeszcze taniej.

14 kwietnia nastąpiło otwarcie ofert i tym razem wpłynęły trzy, z czego najniższą złożyła firma Tomiraf – na 5 mln 793 tys. 186 zł. – Jest ona o ok. 200 tys. zł korzystniejsza niż w poprzednim przetargu. Niebawem pewnie rozstrzygniemy przetarg i podpiszemy umowę z tym wykonawcą – komentuje starosta Krzysztof Szczegielniak.

SKĄD FINANSOWANIE

Środki, którymi powiat dysponuje na budowę ronda, pochodzą z kilku źródeł. 1 mln zł udało się pozyskać z Rządowego Funduszu Inwestycji Lokalnych. Niemały wkład finansowy w tę inwestycję ma także Miasto Otwock. 7 marca br. podczas nadzwyczajnej sesji Rady Miasta Otwocka radni zgodzili się przekazać na budowę ronda 700 tys. zł. Środki te będą stanowić kolejną pomoc finansową dla Powiatu Otwockiego jako zarządcy tych dróg. – Jest to niezbędna inwestycja w tej części miasta, dzięki której nastąpi poprawa w płynności ruchu, zmniejszą się korki i poprawi się estetyka i bezpieczeństwo mocno wyeksploatowanych chodników przy szpitalu powiatowym – mówi prezydent Jarosław Margielski. Pozostała część to środki własne powiatu.

Władze powiatu i ZDP zastrzegają, że jeśli przetarg zostanie rozstrzygnięty, umowa podpisana, najpierw będzie zatwierdzony harmonogram rzeczowo-finansowy inwestycji, który uwzględni rozpoczęcie robót na skrzyżowaniu już po zakończeniu największych inwestycji drogowych trwających obecnie w Otwocku.

TERMINY ROBÓT

– Dopóki będzie zamknięta ul. Andriollego w centrum miasta i nie zakończy się budowa ronda przy ul. Hożej i ronda przy banku przy ul. Powstańców Warszawy, która niebawem ruszy, kolejna inwestycja się nie rozpocznie – zapewnia starosta Szczegielniak. Prace w tym miejscu mogą rozpocząć się pod koniec wakacji albo nawet we wrześniu. Jeśli wykonawca rozpocznie roboty wcześniej, to będą to prace związane z przebudową sieci w pasach zieleni i chodnikach, co nie spowoduje konieczności zamykania skrzyżowania. Nie nastąpi to jednak wcześniejsi niż z końcem maja, kiedy ma zostać otwarte rondo na ul. Hożej i ul. Andriollego przy SP nr 12.

Zakończenie budowy ronda przy szpitalu jest planowane na początek 2024 roku.

ZAKRES PRAC

W ramach inwestycji powiat przewidział następujące roboty: rozbiórkę istniejącej nawierzchni asfaltowej, zjazdów, chodników, budowę ronda na skrzyżowaniu dróg powiatowych ul. Karczewskiej z drogą powiatową ul. Batorego i ul. Matejki, budowę i przebudowę jezdni dróg, chodników, ścieżki rowerowej, przebudowę istniejących zjazdów, budowę miejsc postojowych i zatoki autobusowej, budowę systemu odwodnienia drenów, studni i wpustów chłonnych. Inwestycji towarzyszyć będzie również przebudowa oraz budowa sieci uzbrojenia terenu, tj. elektroenergetyki, teletechniki, wodociągu, wykonanie rowów krytych, regulacja wysokościowa zaworów sieci wodnej oraz regulacja wysokościowa pokryw studni kanalizacji sanitarnej.

ZAPASOWA SYGNALIZACJA

Po wybudowaniu ronda działająca obecnie sygnalizacja świetlna nie zostanie przeniesiona w inne miejsce. – Przy przebudowie skrzyżowania zdemontujemy światła i będzie można wykorzystać je w sytuacji awaryjnej w innych miejscach. Ta sygnalizacja nie jest na tyle nowoczesna i funkcjonalna, by można było ją przenieść gdzieś indziej – informuje Marcin Kasprzak, zastępca dyrektora ZDP. ■

OTWOCK W BUDOWIE

Na terenie miasta trwa realizacja kilku niezależnych inwestycji drogowych, których kumulacja spowodowała duże utrudnienia dla kierowców w centrum Otwocka. W sprawie interweniował prezydent Jarosław Margielski, który zaproponował Powiatowemu Inżynierowi Ruchu rozwiązania, mające usprawnić ruch i zmniejszyć korki

Przejazd przez centrum Otwocka wymaga obecnie od kierowców dużo cierpliwości i czasu z uwagi na objazdy. Zamknięte są główne skrzyżowania i drogi. Równocześnie trwa realizacja trzech niezależnych inwestycji drogowych. Przez Miasto Otwock wykonywana jest budowa ronda na skrzyżowaniu ul. Andriollego i ul. Hożej, a przez Powiat Otwock – przebudowa ul. Wawerskiej, budowa ronda na skrzyżowaniu z ul. Szkolną i budowa drugiego ronda na skrzyżowaniu ul. Powstańców Warszawy z ul. Orlą. Do tego zamknięty jest odcinek ul. Warszawskiej (od ul. Cybulskiego do ul. Norwida), po drugiej stronie torów, gdzie wykonawca na zlecenie miasta prowadzi modernizację ulicy.

SKĄD TEN PARALIŻ KOMUNIKACYJNY

Po świętach wielkanocnych rozpoczęły się niemalże równolegle dwie inwestycje drogowe. Należy wyjaśnić, że za organizację ruchu w Otwocku i objazdy, które zostały wprowadzone, odpowiada Powiatowy Inżynier Ruchu, który podlega staroście. Tu mieliśmy do czynienia z wprowadzeniem dwóch wykluczających się wzajemnie organizacji ruchu, co w efekcie doprowadziło do paraliżu komunikacyjnego w centrum Otwocka. Pod pocztą, gdzie trwa budowa ronda, zamknięto ul. Orlą i na to zadanie organizacja ruchu była przygotowana i zatwierdzona. Objazd był wyznaczony ul. Hożą, gdzie kilka dni później pracę rozpoczął drugi wykonawca zajmujący się budową ronda na ul. Andriollego i ul. Hożej i zamknął ul. Hożą, a kierowcy – zgodnie z oznakowaniem – dojeżdżali do ulicy, która była zamknięta.

– Za to, co zrobiono z objazdami w centrum miasta starosta powinien wyciągnąć konsekwencje służbowe od osób, które za to odpowiadają – mówi Jarosław Margielski. Prezydent Otwocka zwrócił się do starosty z prośbą o zorganizowanie w trybie pilnym spotkania z Powiatowym Inżynierem Ruchu oraz przedstawicielami wykonawców robót w celu natychmiastowego wprowadzenia rozwiązań usprawniających komunikację.

– UTRUDNIENIA W RUCHU

– Nie można wprowadzać dwóch wykluczających się nawzajem organizacji ruchu i argumentować, że były one uzgadniane w innym czasie – to nie interesuje kierowców. Wykonawca, zanim wszedł na budowę, wysłał informację do Powiatowego Inżyniera Ruchu, że zamknie drogę, co nie spotkało się z jakąkolwiek reakcją. Powiatowy Inżynier Ruchu, który uzgadnia objazdy, widząc, że się wzajemnie wykluczają, musi automatycznie reagować. Rozumiem, że można popełnić błąd, bo to zdarza się każdemu, ale nie do zaakceptowania jest to, że sytuacja trwała tak długo bez żadnej reakcji. Już pierwszego dnia, jak było widać, co się dzieje w mieście, należało interweniować. Jako instytucje publiczne nie możemy być bezczynni w takich sytuacjach, tylko sprawni i skuteczni – uważa prezydent Margielski.

ROZWIĄZANIA USPRAWNIAJĄCE RUCH

Na spotkaniu w starostwie zostały omówione propozycje rozwiązań, które albo już są, albo będą wprowadzone (patrz ramka). W przypadku zmiany częstotliwości świateł na skrzyżowaniu ulic Filipowicza i Poniatowskiego Zarząd Dróg Powiatowych poinformował, że jest to koszt…30 tys. zł! Udało się jednak uzgodnić, że pracownicy ZDP zostaną przeszkoleni, aby mogli sami sterować światłami, bez konieczności korzystania z usług firmy zewnętrznej, co pozwoli uniknąć tak dużych kosztów.

W przypadku wprowadzenia dwóch kierunków w ul. Andriollego, aż do ul. Świderskiej, konieczne są wcześniejsze uzgodnienia z ZTM Warszawa w sprawie przeniesienia tymczasowego przystanku autobusowego na ul. Kupiecką. ■

ROZWIĄZANIA KOMUNIKACYJNE

- wyłączenie sygnalizacji świetlnej na skrzyżowaniu ul. Powstańców Warszawy z ul. Andriollego i wprowadzone łamane pierwszeństwo,
- wprowadzony ruch dwukierunkowy na ul. Andriollego od skrzyżowania z ul. Powstańców Warszawy do skrzyżowania z ul. Pod Zegarem, docelowo do ul. Świderskiej,
- przeniesienie zatok autobusowych z ul. Orlej na ul. Kupiecką i ul. Staszica,
- zakaz skrętu w lewo z ul. Filipowicza w ul. Poniatowskiego, jadąc od tunelu,
- wydłużenie świateł o ok. 15 sekund na ul. Filipowicza, wyjeżdżając z tunelu pod torami,
- wydłużenie o 15 sekund światła zielonego dla samochodów jadących ul. Karczewską od centrum Otwocka na skrzyżowaniu ulic Karczewskiej, Matejki i Batorego,
- wydłużenie o 10-15 sekund światła czerwonego dla kierowców jadących ul. Karczewską z Karczewa, co umożliwi większej liczbie pojazdów z ul. Karczewskiej skręt w ul. Matejki.

DLACZEGO RÓWNOLEGLE REALIZOWANYCH JEST KILKA INWESTYCJI DROGOWYCH?

- Przebudowa ulic Wawerskiej i Powstańców Warszawy miała być planowo wykonana w ubiegłym roku. Niestety, ze względu na skargę jednego z mieszkańców decyzja ZRID została uchylona i ponownie przeprocedowana. W rezultacie wyłonienie i wprowadzenie na budowę wykonawcy odbyło się z ponadrocznym opóźnieniem. Roboty potrwają do końca września br.

- Przetargi na budowę ronda na skrzyżowaniu ulic Andriollego i Hożej były ogłaszane kilkukrotnie na przestrzeni ostatnich 2 lat, lecz bezskutecznie. W końcu, gdy jesienią 2022 r. został wyłoniony wykonawca, miasto nie chciało rozpoczynać budowy tuż przed zimą z uwagi na niepewną pogodę, która mogłaby spowodować wielomiesięczne opóźnienia. Wykonawca rozpoczął prace w połowie kwietnia, które potrwają do początku czerwca br.

KIEDY KONIEC REMONTÓW

- Budowa ronda na skrzyżowaniu ul. Andriollego z ul. Hożą – początek czerwca br.

- Przebudowa ul. Warszawskiej (od ul. Cybulskiego do ul. Norwida) – początek czerwca br.

- Budowa ronda na skrzyżowaniu ul. Powstańców Warszawy z ul. Orlą – przełom czerwca i lipca br.

RAPORT MIEJSKI

WIĘCEJ DYŻURÓW KONSULTANTA PGNiG

W maju przedstawiciel PGNiG dyżuruje w Urzędzie Miasta Otwocka w każdy poniedziałek miesiąca, począwszy od 8 maja. Zwiększenie częstotliwości dyżurów Punktu Obsługi Klienta PGNiG jest związane z bardzo dużym zainteresowaniem mieszkańców. Punkt w urzędzie miasta został otwarty w marcu. Do tej pory odbyły się dwa dyżury. Utworzenie punktu w Otwocku jest efektem podpisanego porozumienia przez prezydenta Jarosława Margielskiego z zarządem spółki PGNiG. Punkt Obsługi Klienta PGNiG działa w budynku B urzędu miasta, w pokoju nr 7. Można tam załatwić wszelkie sprawy związane z korzystaniem z usług Polskiego Górnictwa Naftowego i Gazownictwa. **Majowe dyżury: 8 maja,15 maja, 22 maja, 29 maja w godz. 10-18.**

KOSTKA NA POLNEJ

Zakończył się remont ul. Polnej w centrum Otwocka. W ramach prowadzonych prac powstały: utwardzona nawierzchnia z kostki betonowej, studnie odwadniające i pobocza chłonne, a także progi zwalniające i wyniesione skrzyżowanie z ul. Olszową. Koszt tej inwestycji drogowej sfinansowanej z budżetu miasta wyniósł 996 tys. 300 zł. – Dziękuję Radzie Miasta Otwocka za współpracę przy realizacji tej inwestycji. Muszę też podkreślić, że o budowę ul. Polnej bardzo zabiegała radna obecnej kadencji śp. Jadwiga Czarnowska – mówi prezydent Jarosław Margielski. Tym samym ul. Polna dołączyła do zmodernizowanych/zbudowanych w ciągu ostatnich dwóch lat dróg w centrum Otwocka.

Pielęgnacja zieleni miejskiej

OTOCZENIE | PORZĄDKI NA TRAWNIKACH I SKWERACH

Zieleń wprawdzie dopiero się rozwija, ale miasto już prowadzi postępowanie na wyłonienie firmy, która zajmie się koszeniem trawników i poboczy ulic. Do pielęgnacji jest 520 tys. m² samych trawników

// Grupa remontowo-porządkowa ZGM podczas koszenia trawników

Estetyczne trawniki przy drogach i skwerach wymagają koszenia. To także element letniego utrzymania dróg w mieście. By to zadanie było wykonane profesjonalnie, urząd miasta ogłosił przetarg na wyłonienie firmy zewnętrznej, która do połowy listopada 2023 r. będzie się tym zajmować.

Do obowiązków wykonawcy, który zostanie wybrany w drodze przetargu, będzie należeć: koszenie trawników, poboczy ulic, rowów i zrekultywowanego składowiska odpadów oraz wygrabienie skoszonych chwastów, trawy i wywóz odpadów. Do czasu ogłoszenia wyników postępowania i zawarcia umowy z wykonawcą najbardziej potrzebne prace w zakresie koszenia ulic wjazdowych, zieleni w parkach i na skwerach w ramach zleconych prac interwencyjnych będzie wykonywać grupa remontowo-porządkowa ZGM.

Warto wspomnieć, że na niedawno przebudowanych i zrewitalizowanych rondach w mieście, gdzie na nowo zaprojektowano zieleń, jej pielęgnacją zajmują się firmy wykonawcze w ramach rocznej gwarancji. Mowa o zieleni przy rondzie kpt. Migdalskiego, Z. Herberta, Żołnierzy AK IV Rejonu Otwock „Fromczyn", skrzyżowaniu ulic Batorego, Przewoskiej, Olszowej i w okolicy ronda Sybiraków przy ul. Powstańców Warszawy. Trzeba też zaznaczyć, że np. przy rondzie „Fromczyn" utworzono tzw. łąkę kwietną. To teren, gdzie tradycyjny trawnik zastąpiono barwnymi roślinami jednorocznymi, bylinami i trawami. Takiej łąki się nie kosi, za to uzyskujemy wiele zalet – system korzeniowy wpływa dodatnio na bilans wód gruntowych, zapobiega ona suszy, jest schronieniem dla zapylaczy, które pełnią ważną funkcję w ekosystemie, i tworzy korzystny mikroklimat na terenach miejskich. Koszenia nie dopuszcza się także w okolicach rond, gdzie wykonane są nasadzenia ozdobne.

Trawniki przy ulicach w centrum miasta i najbardziej reprezentacyjne drogi będą koszone w tym roku trzykrotnie, większość pozostałych poboczy – dwukrotnie, zaś jednokrotnie drogi bardziej peryferyjne. Zieleń pielęgnowana będzie również przy szkołach, przedszkolach i żłobku oraz przy kościołach – przed Bożym Ciałem i świętem 15 sierpnia. Trzykrotnie w ciągu roku będą też koszone m.in. skarpy Orla i Warszawska od ronda kpt. Migdalskiego, między wiaduktami, trawniki na bazarku Pod Zegarem, park miejski oraz skwer VII Pułku Ułanów, plac Niepodległości i skwer Lennenstadt.

W ramach podpisanego przez Miasto Otwock porozumienia z powiatem część terenów zielonych przy drogach powiatowych jest również pielęgnowana na zlecenie miasta, m.in. przy ulicach Karczewskiej, Kołłątaja, Wawerskiej, Rycerskiej i Mieszka I. ■

PIELĘGNACJA ZIELENI – ZAKRES PRAC

1) koszenie trawników o pow. 520 tys. m²
2) koszenie poboczy ulic o pow. 120 tys. m²
3) koszenie rowów odwadniających o pow. 60 tys. m²
4) skoszenie zrekultywowanego składowiska o pow. 54 532 m²

Tężnia od majówki

Od 28 kwietnia można już korzystać z inhalacji solankowych w parku miejskim. Otwocka tężnia działa codziennie, z wyjątkiem dni deszczowych, w godzinach od 10 do 20

Mieszkańcy Otwocka mogą znów korzystać z leczniczego działania solankowego aerozolu bez wyjeżdżania z miasta. Po zimowej przerwie tężnia w parku miejskim została przygotowana do nadchodzącego sezonu i zaprasza do relaksu w otoczeniu zieleni. Prace konserwatorskie przeprowadzili na zlecenie miasta pracownicy OPWiK.

Korzystanie z tężni solankowej wpływa korzystnie na zdrowie. Pod wpływem słońca i wiatru rozpylona solanka tworzy mgiełkę bogatą m.in. w jod, brom, magnez, sód, potas czy żelazo, dlatego przebywanie w pobliżu inhalatora jest porównywalne z dobroczynnym działaniem nadmorskich spacerów.

Inhalacje solankowe pomagają w leczeniu chorób układu oddechowego, wzmacniają też system odpornościowy, wspomagają leczenie nadciśnienia tętniczego i alergii oraz pomagają wypocząć i zregenerować siły.

Warto też pamiętać, że korzystna dla zdrowia sesja powinna trwać minimum 30 minut i należy ją regularnie powtarzać. Z dobrodziejstw otwockiej tężni w parku miejskim będzie można korzystać do jesieni. ■

UWAGA!

Z tężni solankowych nie powinny korzystać osoby:

- po świeżo przebytym zawale,
- z chorobami nowotworowymi,
- z ostrymi chorobami przebiegającymi z podwyższoną temperaturą ciała,
- z niewydolnością naczyń wieńcowych serca, zwłaszcza u pacjentów z niskim ciśnieniem krwi,
- z nadwrażliwością na jod, brom lub inne jony zawarte w solance,
- z nadczynnością tarczycy.

JAK DZIAŁA TĘŻNIA?

Na drewnianej konstrukcji znajdują się gałązki tarniny, po których spływa pompowana do góry solanka. Z wilgotnych gałęzi solanka naturalnie odparowuje, wytwarzając intensywny aerozol bogaty w cenne mikroelementy. Sukces inhalacji zależy w dużej mierze od pogody. Największe parowanie solanki jest w dni słoneczne i lekko wietrzne, najmniejsze – gdy pada deszcz. Nocą zanika prawie zupełnie. Tężnia działa prawidłowo, nawet jeśli solanka nie tryska po zewnętrznych częściach gałązek. Zdrowotny proces parowania zachodzi również wtedy, kiedy są one wilgotne.

RAPORT MIEJSKI

MIEJSKIE FONTANNY ZAPRASZAJĄ

Otwockie fontanny cieszą oko i są niewątpliwie miejską atrakcją. Zostały uruchomione pod koniec kwietnia i będą działać do jesieni. Od tego sezonu do fontanny w parku miejskim, na Placu Niepodległości i wodnej instalacji ze strumykiem na Skwerze 7. Pułku Ułanów, dołączyła zmodernizowana, kamienna fontanna przy ul. Armii Krajowej, która wygląda efektownie zwłaszcza z podświetleniem. Przypominamy, że fontanny nie są kąpieliskiem miejskim, a jedynie elementem ozdobnym architektury parkowej i jakość wody w nich nie podlega kontroli sanitarnej. Woda w fontannach nie nadaje się do picia, tym bardziej, że źródłem jej zanieczyszczenia mogą być m.in. zwierzęta. Jest też zakaz kąpieli. Każdy mieszkaniec, a przede wszystkim rodzice pozwalający na kąpiele swoich dzieci w fontannie, ponoszą za to odpowiedzialność.

RAPORT MIEJSKI

PARKING PRZY UL. ORLEJ

W maju planowane jest rozpoczęcie prac związanych z zagospodarowaniem terenu na parking przy wieży ciśnień, pomiędzy ul. Orlą a dworcem PKP. Na zlecenie miasta firma Tomiraf wykona główną drogę manewrową z nawierzchni asfaltowej, a miejsca parkingowe zostaną wyznaczone i utwardzone kruszywem. Teren wokół będzie zagospodarowany zielenią. Powstanie kilkadziesiąt miejsc postojowych. Wszystko po to, aby ułatwić parkowanie kierowcom, uporządkować przestrzeń przy dworcu PKP, żeby wyglądała estetycznie. Środki na zagospodarowanie terenu na parking przy wieży ciśnień w wysokości 158 tys. 670 zł pochodzą z budżetu miasta. Prace potrwają ok. 2-3 tygodni.

ZNIKNIE KIOSK W CENTRUM

Miasto porządkuje kolejny teren w centrum Otwocka. Nieczynny i obskurny kiosk „Ruchu" przy przystanku autobusowym przy ul. Andriollego zostanie zlikwidowany. Umowa na dzierżawę terenu , na którym znajduje się kiosk, wygasła i w połowie maja obiekt czeka rozbiórka, podobnie jak stojącą obok wiatę. W tym miejscu zostanie zamontowana ozdobna, drewniana wiata przystankowa w stylu świdermajer, taka sama jak te, które można spotkać już w Otwocku. – Kiosk jest zamknięty, nie funkcjonuje, a uroku jednej z głównych ulic w naszym mieście nie dodaje. Jego rozbiórka i montaż nowej, stylowej wiaty znacząco poprawi estetykę w tym miejscu – mówi prezydent Jarosław Margielski.

Jadłodzielnia już działa

Na początku kwietnia został otwarty pierwszy w mieście punkt, w którym można podzielić się z innymi jedzeniem, przez co żywność się nie marnuje

Dzięki współpracy Miasta Otwocka z fundacją Pro Homini pierwsza jadłodzielnia w naszym mieście powstała przy wjeździe na teren Zarządu Gospodarki Mieszkaniowej w Otwocku przy ul. Wawerskiej 8. Można tam przynieść świeże i zdatne do spożycia produkty.

– Już w pierwszych dniach zainteresowanie jadłodzielnią było duże – mówi Ewa Jedynak, prezes fundacji Pro Homini, inicjatora powstania takiego punktu. – Nasi wolontariusze zaobserwowali dużą aktywność zarówno w przynoszeniu produktów spożywczych, jak i ich odbieraniu. Liczymy na to, że mieszkańcy Otwocka nauczą się dzielić nadwyżkami żywności i będą zasilać naszą lodówkę – dodaje Ewa Jedynak.

Jadłodzielnia służy przede wszystkim temu, by nie marnować jedzenia. – To nie jest kuchnia dla najbiedniejszych, ale możliwość podzielenia się z innymi żywnością. Prosimy osoby prywatne, firmy, sklepy, wytwórców garmażerii o to, by do naszego punktu oddawały produkty, które mogłyby się zmarnować. Zachęcamy też do tego, by przychodzić i brać jedzenie. Zapraszamy do współpracy osoby, które chciałyby nam pomóc jako wolontariusze, czasami trzeba np. odebrać jedzenie ze sklepu czy firmy i zawieźć je do jadłodzielni – zachęca prezes fundacji Pro Homini, z którą miasto współpracowało już przy okazji organizowania różnych akcji pomocowych i prospołecznych.

// Jadłodzielnia w Otwocku przy ul. Wawerskiej

W powstanie jadłodzielni byli zaangażowani pracownicy grupy remontowo-porządkowej ZGM, którzy przygotowali pomieszczenie na ten punkt i wspierali projekt, by mógł zostać zrealizowany w terminie.

W planach jest utworzenie kolejnej jadłodzielni w Otwocku. Punkt mógłby powstać np. po wschodniej stronie torów. ■

CO MOŻNA ODDAĆ DO JADŁODZIELNI

✓ **Produkty świeże i zdatne do spożycia, np. ciasta, zupy, ale też sery, twarogi, jogurty, dżemy, weki itp.** Jedzenie powinno być w szczelnie zapakowanych pojemnikach, a na opakowaniu trzeba umieścić informację o dacie przydatności do spożycia.

✗ **Nie należy przynosić surowego mięsa, produktów z niepasteryzowanego mleka, otwartych puszek czy słoików, produktów nadpsutych, zawierających surowe jajka czy alkohol.**

// Plac zabaw w parku miejskim

Miejskie place zabaw pod kontrolą

Na zlecenie miasta firma zewnętrzna przeprowadzi przegląd urządzeń, zabawek i przyrządów do ćwiczeń na miejskich placach zabaw i w strefach rekreacji. Na podstawie wyników kontroli zostaną wykonane niezbędne prace naprawcze, aby urządzenia były bezpieczne i sprawne

W ramach umowy z miastem kontrole wykona Żychlińskie Przedsiębiorstwo Ofertowo-Budowlane PROFERT Sp. z o.o. Firma sprawdzi stabilność konstrukcji wszystkich urządzeń, oceni stan rozkładu lub korozji elementów, zbada, czy nie doszło do uszkodzenia olinowania, dokona analizy działania części ruchomych urządzeń, oceni stan placów zabaw – stref bezpieczeństwa i ciągów komunikacyjnych, a także takich elementów jak tablice informacyjne, ogrodzenia czy ławki. Firma sprawdzi też czystość urządzeń i terenu placów zabaw.

Na podstawie tych analiz firma sporządzi protokoły zawierające ocenę stanu technicznego każdego placu zabaw, siłowni sportowej i urządzeń sprawnościowych wraz z dokumentacją fotograficzną i zaleceniami dotyczącymi napraw i konserwacji.

– Po otrzymaniu protokołu pokontrolnego zlecimy realizację zaleceń w nim zawartych. Z reguły są to drobne usterki wynikające z eksploatacji urządzeń – mówi Karolina Wojnicz, naczelnik Wydziału Gospodarki Komunalnej Urzędu Miasta Otwocka.

Przegląd nie skończy się na jednorazowych oględzinach. Kolejne kontrole funkcjonalne zlecone przez miasto odbędą się do połowy czerwca, do połowy września i do 1 grudnia 2023 r. Ponadto firma wykonująca przegląd przeszkoli pracowników urzędu w zakresie rutynowych kontroli, by mogli oni w każdym czasie dokonywać bieżącej oceny stanu urządzeń, a tym samym czuwać nad bezpieczeństwem użytkowników miejsc zabawy i rekreacji.

Przypominamy, że za kontrole placów zabaw na terenach osiedli mieszkaniowych odpowiadają ich zarządcy. W przypadku tego typu obiektów na terenie placówek oświatowych za stan urządzeń i ich kontrole odpowiadają szkoły i przedszkola. ■

PRZEGLĄDEM OBJĘTO:

- 5 placów zabaw: w parku miejskim (2 obiekty), przy ul. Kościuszki/Czaplickiego, przy ul. Malwy (Jabłonna Wschodnia), przy ul. Marszałkowskiej i ul. Sokolej, przy ul. Szkolnej/Wawerskiej,
- 3 siłownie zewnętrzne: w parku miejskim, przy ul. Szkolnej/Wawerskiej, przy skwerze przy skrzyżowaniu ul. Reymonta z ul. Kościuszki,
- 2 zestawy urządzeń sprawnościowych street workout przy ul. Pułaskiego naprzeciwko Komendy Powiatowej Policji oraz przy ul. Szkolnej/Wawerskiej,
- tor rowerowy pumptrack przy ul. Pułaskiego naprzeciwko Komendy Powiatowej Policji,
- skatepark przy ul. Pułaskiego.

RAPORT MIEJSKI

NOWE, MIEJSKIE AUTOBUSY

Trwają ostatnie przygotowania do puszczenia na trasę nowych autobusów w ramach bezpłatnej komunikacji miejskiej. Miasto kupiło dwa niskopodłogowe solarisy, przystosowane dla osób niepełnosprawnych i rodzin z wózkami dla dzieci. Nowe autobusy są większe od obecnie kursujących, dzięki czemu więcej osób będzie mogło korzystać z bezpłatnych przejazdów. Jeden ma 21 miejsc siedzących i 50 stojących, a drugi 38 miejsc siedzących i 60 stojących. Oba będą mieć znaną już zieloną kolorystkę i charakterystyczny dla Otwocka motyw sosen. Solarisy ruszą na trasę linii M1 jeszcze przed wakacjami.

ANDRIOLLEGO JUŻ PRZEJEZDNA

Prace modernizacyjne na ul. Andriollego, na odcinku od ronda im. Zbigniewa Herberta do ronda im. Polskiego Państwa Podziemnego, zostały zakończone. Pod koniec kwietnia kierowcy mogli już jeździć po nowej, równej nawierzchni asfaltowej. To niezwykle ważna inwestycja ze względu na sąsiedztwo SP nr 12 i parku miejskiego, a także dojazd do cmentarza. Oprócz gruntownego remontu zniszczonej jezdni zmodernizowany został po obu stronach chodnik i wykonano asfaltową ścieżkę rowerową po stronie dawnej zieleni miejskiej. Wymieniono krawężniki, wybudowano dodatkowe miejsca parkingowe oraz wykonano granitowe opaski. Podczas sesji 26 kwietnia, na wniosek prezydenta, radni zgodzili się przeznaczyć dodatkowe środki na zakup i montaż stylowych lamp, takich, które są już w centrum Otwocka. Teraz pojawią się również na wyremontowanym odcinku ul. Andriollego oraz zmodernizowanym wcześniej fragmencie ul. Pułaskiego. Dzięki temu ta część ulic w naszym mieście będzie wyglądała estetycznie.

Otwocki Klub Sportowy na zakręcie

W 2024 roku Klub OKS „Start" Otwock będzie obchodził 100-lecie istnienia – niestety bez pierwszej drużyny piłkarskiej, która została wycofana z rozgrywek. Odbiło się to szerokim echem w Otwocku, a kryzys wizerunkowy jest coraz większy i wymaga podjęcia decyzji mających na celu rozwiązanie tego problemu

Klub OKS „Start" Otwock jest niezależnym od miasta stowarzyszeniem, jednak z blisko 100-letnim dziedzictwem i tradycją OKS-u utożsamia się większość mieszkańców Otwocka, bo klub tworzył historię naszego miasta. W związku z narastającymi kontrowersjami i niejasnościami wokół OKS-u prezydent Jarosław Margielski zaprosił członków zarządu klubu, rodziców, zawodników, trenerów i kibiców do wzięcia udziału w otwartej dyskusji. Wszystkie środowiska miały zapewnioną pełną transparentność i mogły zabrać głos.

Niestety, nikt z zarządu klubu, w którego składzie są Jacek Siekaczyński – prezes i członkowie: Iwona Kurdej, Wojciech Gąsiewski, Wojciech Krawczyk, Jan Święcicki, Piotr Skoczek i Piotr Litwin, nie przyszedł na spotkanie. W przesłanej wcześniej do prezydenta korespondencji mailowej prezes Siekaczyński zapowiedział swoją nieobecność na spotkaniu 17 kwietnia w Urzędzie Miasta Otwocka o godz. 18, argumentując to koniecznością „wykonania prac związanych z organizacją spotkania" z rodzicami dzieci trenujących w klubie. Spotkanie to odbyło się dwie godziny później w miejscu oddalonym o 400 metrów od urzędu miasta. Natomiast prezydent został zaproszony na rozmowę do siedziby klubu, która miała się odbyć z wykluczeniem pozostałych środowisk, tj. rodziców, trenerów, zawodników i kibiców. – Uznałem tę propozycję za niedorzeczną, niestosowną i lekceważącą wobec wszystkich zainteresowanych stron – komentuje prezydent Margielski. – Jako miasto jesteśmy obok działań niezależnego stowarzyszenia, możemy pomóc i chcemy to robić, bo chcemy, żeby sport w Otwocku się rozwijał. Miasto może i powinno wspierać taką działalność, ale taka działalność powinna chcieć tego wsparcia – dodaje prezydent.

// W spotkaniu w urzędzie miasta uczestniczyli: trenerzy, rodzice, zawodnicy, kibice, prezydent i radni. Puste krzesła pozostały dla członków zarządu klubu OKS, którzy mimo zaproszenia nie przyszli na spotkanie.

FAKTY ZAMIAST POMÓWIEŃ

W spotkaniu w urzędzie miasta wzięli udział trenerzy, rodzice, kibice, zawodnicy, sympatycy klubu oraz prezydent i radni Rady Miasta Otwocka. Odniesiono się do informacji, które pojawiły się w przestrzeni publicznej, a są nieprawdziwe. W wywiadzie udzielonym przez prezesa zarządu klubu w radiu usłyszeliśmy, że wycofano pierwszą drużynę, gdyż zespół nie stawił się na mecz. Nie padła informacja, że nie zgłoszono zawodników, że nie było kadry. Podnoszono też, że klub nie miał pieniędzy na zgłoszenie zawodników, bo nie otrzymał ich od miasta.

– Pod koniec 2021 roku Rada Miasta Otwocka podjęła uchwałę, na mocy której zostały podpisane akty notarialne i Miasto Otwock stało się właścicielem obiektów sportowych przy ul. Karczewskiej i ul. Ślusarskiego. Po co to było? Klub wpadał w spiralę długów, co uniemożliwiało normalne funkcjonowanie, a stan obiektów sportowych był katastrofalny. Dlatego też miasto przejęło tereny, ponieważ przy obecnym stanie prawnym nie mogło zainwestować tam ani złotówki. Podpisując umowę wykupu tych gruntów, zapewniliśmy, że przez 20 lat, co roku, klub będzie otrzymywał od miasta 300 tys. zł. Te pieniądze zostały przelane 3 marca na konto OKS-u. Zapewniliśmy finansowanie klubowi, żeby nie podkreślał, że jest obciążony czynszami, etatami, że nie ma na utrzymanie boisk. Teraz miasto ponosi cały koszt utrzymania tych obiektów, a stowarzyszenie OKS ma zająć się tylko działalnością sportową, czyli trenerami i prowadzeniem sekcji sportowych. Z terenów, które miasto kupiło, mogą bezpłatnie korzystać. Do tego otrzymują pieniądze od rodziców i sponsorów. Klub może też startować w konkursach organizowanych przez miasto i ubiegać się o dodatkowe środki, a także pozyskiwać je z grantów. Z tych środków klub powinien kupować też sprzęt dla młodzieży – wyjaśnił kwestie finansowe prezydent.

ZAWODNICY NIE ZOSTALI ZGŁOSZENI

Trener pierwszej drużyny OKS, który złożył rezygnację, opowiedział, jaka była przyczyna wycofania drużyny z rozgrywek. Dowiedzieliśmy się też, ilu zawodników nie mogło przystąpić do rozgrywek, bo władze klubu nie dopełniły formalności związanych z tym, żeby zostali zgłoszeni do związku i mogli zagrać w meczu.

– Podjąłem decyzję, żeby nie prowadzić tej drużyny, bo miałem wrażenie, że moja dwumiesięczna praca, mimo że udało mi się stworzyć całkiem niezłą grupę zawodników, była bezcelowa. Przed rozpoczęciem rozgrywek było zgłoszonych 15 zawodników, w tym jeden bramkarz, dwóch kontuzjowanych i jeden 15-latek. Zawodników, którzy nie zostali zgłoszeni do rozgrywek,

a powinni zostać zgłoszeni, było siedmiu. Oni z nami trenowali i mieli grać. W ostatniej chwili powiedziano mi, że nie będzie drugiego bramkarza, który trenował z nami przez dwa miesiące. Dostałem informację, że decyzją zarządu nie będzie pieniędzy na wypożyczenie go z innego klubu – mówi trener Michał Słupski.

– Rozmawiałem przed tym spotkaniem z wiceprezesem Mazowieckiego Związku Piłki Nożnej Arturem Kolatorem o tym, jaka była sytuacja w związku z brakiem występu pierwszej drużyny. Otrzymałem odpowiedź, że na pierwszym meczu był walkower z powodu niestawienia się drużyny, drugi mecz został przełożony – podobnie jak trzeci, a następnie zarząd OKS-u wycofał drużynę z rozgrywek – dodał prezydent Jarosław Margielski.

BRAK KONTAKTU

Rodzice zawodników opowiedzieli o problemach, jakie mają w kontakcie z zarządem klubu OKS i w kwestii zapewnienia m.in. podstawowego sprzętu dla młodych piłkarzy.

– Chłopcy zabierają na mecze swoje prywatne piłki, a drużyny z innych klubów mają torby i jednolity strój. Od kilku miesięcy prosimy o zebranie z zarządem klubu, ale bezskutecznie. Zarząd oczekuje od nas tylko regularnych płatności. My jako rodzice jeździmy na mecze z naszymi dziećmi, pokrywamy koszty paliwa, podczas gdy inne drużyny przyjeżdżają busami. Męczy nas to, że nie możemy z tymi ludźmi porozmawiać, chcielibyśmy z nimi współpracować, ale się nie da – opowiadała jedna z matek młodego piłkarza.

O współpracy z zarządem klubu OKS wspomniał też przedstawiciel akademii piłkarskiej. – Po wyborze nowego zarządu w listopadzie 2022 roku usłyszeliśmy, że to nowe rozdanie, będzie nowy sprzęt, będą organizowane turnieje, a jest zero wsparcia, kontaktu i wizji. Mamy bardzo utrudniony kontakt z zarządem klubu – mówił.

Głos zabrali też kibice. – Nie potrafią utrzymać pierwszej drużyny piłki nożnej na poziomie siódmej ligi – to jest niewyobrażalny skandal! Nie mają odwagi, by się tu pojawić, a co dopiero odpowiadać na pytania. Nie może być tak, że grupka ludzi zawłaszcza klub, który ma prawie 100-letnią historię. Sam jestem jego wychowankiem, prosimy o pomoc, żeby to zmienić – mówił zbulwersowany kibic.

CO DALEJ?

Kompromitacja na poziomach rozgrywkowych, wyłączenie pierwszej drużyny – to wszystko przekłada się na motywację kolejnych roczników. Słyszymy, że następne sekcje mają problemy związane ze współpracą z zarządem klubu i chcą rezygnować.

// *Liczna reprezentacja rodziców, kibiców i sympatyków OKS-u na spotkaniu w UM*

– Razem z radnymi nie zamierzamy podejmować wobec stowarzyszenia działań, które będą szkodliwe dla dzieci i wychowanków klubu. Po to działamy i modernizujemy obiekty sportowe, żeby mieszkańcy mogli z nich korzystać. Odmawianie w tej chwili współpracy dla stowarzyszenia ze względu na stanowisko zarządu mija się z celem, bo na końcu ucierpią na tym zawodnicy i wychowankowie. Możemy podważyć legalność wyboru zarządu w wyborach, które odbyły się w listopadzie 2022 roku – poinformował prezydent Margielski.

Czynności kontrolne nad pracą stowarzyszenia może przeprowadzić starosta lub KRS z urzędu albo na wniosek starosty. Prezydent zwróci się do starosty z prośbą, by ten poprosił KRS o wyjaśnienie kwestii listy obecności na walnym zebraniu w listopadzie 2022 roku, kiedy były wybory, listy pełnomocnictw, aktualnych członków, a także wyjaśnienie kwestii dotyczących wyboru zarządu. – W naszej ocenie te wybory zostały przeprowadzone niezgodnie ze statutem, co może skutkować wyborami nowego zarządu – uważa mecenas Jarosław Dąbrowski z kancelarii prawnej obsługującej Urząd Miasta Otwocka, który był obecny na spotkaniu.

Przedstawiciel rodziców odczytał też petycję, która została złożona do zarządu klubu, żeby przyjął w poczet klubu wszystkie chętne osoby, i po przyjęciu nowych członków obecny zarząd podał się w całości do dymisji i zarządził walne zebranie Stowarzyszenia OKS „Start" w terminie do 30 dni.

Po zebraniu w urzędzie miasta rodzice udali się na spotkanie zorganizowane przez zarządu klubu, po którym w mediach społecznościowych ukazały się takie komentarze: „Spotkanie z zarządem OKS-u pokazało dobitnie, że w tej materii nic się nie zmieni, jeżeli nie spróbujemy wziąć spraw w swoje ręce, kibice, rodzice, sympatycy, działacze, trenerzy i zawodnicy... Ważne, żeby było nas jak najwięcej do złożenia deklaracji o członkostwo w klubie". Jak najliczniejsze wejście do klubu nowych członków daje kompetencje do tego, żeby wybrać reprezentacje, która w sposób godny i właściwy będzie reprezentowała klub.

W ramce są informacje jakie dokumenty i gdzie należy złożyć, żeby zostać członkiem klubu OKS. ■

ZOSTAŃ CZŁONKIEM OKS

■ Deklarację członkowską do OKS- u Otwock należy pobrać (link do deklaracji jest dostępny na bezpiecznym serwerze: **https://files.fm/f/xv2zxpqh3)**, wydrukować, wypełnić i dostarczyć do skrzynki pocztowej znajdującej się na wejściu do dawnego hotelu i siłowni klubowej przy ul. Sportowej 1 lub wysłać jej skan/zdjęcie na adres mailowy klubu: **klub@oksotwock.pl** – kopię należy zachować. Informację o wysłaniu lub pozostawieniu deklaracji wraz z kontaktem do siebie dodatkowo należy przesłać na adres **deklaracjeoksotwock@gmail.com**.

■ Bycie członkiem stowarzyszenia OKS Otwock wiąże się z opłacaniem składek w wysokości 5 zł miesięcznie i umożliwia wzięcie udziału m.in. w walnym zgromadzeniu członków i daje realny wpływ na wybór zarządu klubu.

Miejska hala sportowa po remoncie

INWESTYCJE | OBIEKT SPORTOWY PRZY UL. KARCZEWSKIEJ JUŻ GOTOWY

Wielofunkcyjna hala sportowa przy miejskim stadionie im. Tadeusza Ślusarskiego przeszła metamorfozę. Miasto wyremontowało obiekt i mogą już z niego korzystać otwoccy sportowcy

Rozmowy dotyczące zakupu przez Miasto Otwock udziałów w prawie wieczystego użytkowania terenów sportowych u zbiegu ulic Karczewskiej i Ślusarskiego, na których znajdują się m.in. stadion i hala sportowa, rozpoczęły się już w poprzedniej kadencji. Ich finalizacja nastąpiła w grudniu 2021 r., kiedy to prezydent Jarosław Margielski podpisał ze wszystkimi stronami akty notarialne zakupu przez miasto gruntów i budynków, które znajdują się u zbiegu ulic Ślusarskiego i Karczewskiej. Dzięki temu miasto mogło zacząć modernizować infrastrukturę sportową, a przede wszystkim opracować plany budowy nowego stadionu i basenu, na który otwocczanie i zawodnicy OKS-u od dawna czekają.

HISTORYCZNA DECYZJA

Nie byłoby to możliwe, gdyby nie udane negocjacje prezydenta Margielskiego ze Stowarzyszeniem OKS „Start" Otwock oraz Polskim Związkiem Sportu Niepełnosprawnych „Start", od których Miasto Otwock nabyło udziały w prawie użytkowania wieczystego tych nieruchomości. Następnie podczas nadzwyczajnej sesji 29 listopada 2021 r. Rada Miasta Otwocka na wniosek prezydenta jednogłośnie zgodziła się na zakup gruntów i budynków, które znajdują się na terenie OKS-u.

– Zmodernizowanie istniejącej tam bazy sportowej i budowa kolejnych obiektów to bez wątpienia nowy rozdział w historii otwockiego sportu, a także jedna z najważniejszych inwestycji do realizacji w tej kadencji – mówił prezydent Jarosław Margielski.

NIE BYŁO DOKUMENTACJI

Prac i wyzwań w związku ze stanem technicznym i wizualnym przejętych terenów i budynków było bardzo dużo. W ciągu ostatnich 12 miesięcy budynek zmienił się nie do poznania. W momencie przejęcia obiektu przez miasto okazało się, że poprzedni właściciel, czyli Stowarzyszenie OKS „Start" Otwock, nie prowadził książki obiektu budowlanego i nie wykonywał od lat przeglądów technicznych. Dlatego też zakres prac był bardzo szeroki i – przez brak dokumentacji – znacznie utrudniony. Renowacja obskurnych łazienek i natrysków, wymiana instalacji elektrycznej oraz odgromowej, oświetle-

PRZED ⇨ **PO**

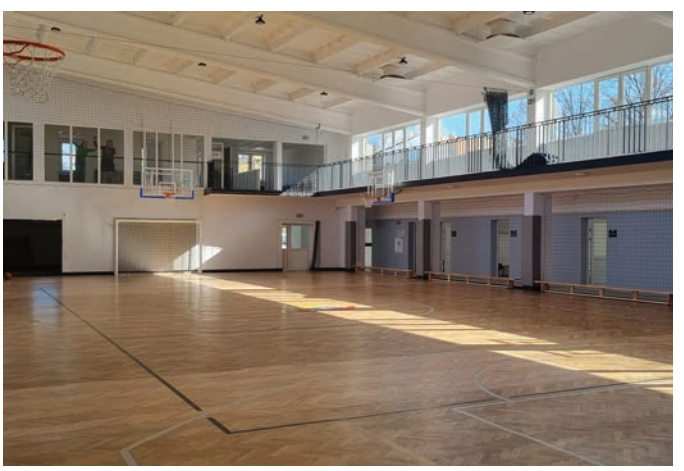

nia i sprzętu sportowego, przywrócenie pierwotnych funkcji pomieszczeniom budynku hali, stworzenie przestrzeni z poczekalnią, odnowienie parkietu i wnętrza hali sportowej – to tylko niektóre z wielu prac, jakie zostały przeprowadzone.

NADZÓR PINB

Równolegle trwają prace remontowe w budynku tzw. hotelu, który docelowo ma służyć jako miejsce treningowe (siłownia), zaplecze szatniowe i siedziba administracyjna klubu OKS Otwock. Ze względu na wieloletnie zaniedbania obiekt został objęty postępowaniem administracyjnym przez Powiatowy Inspektorat Nadzoru Budowlanego, który miał konkretne wymagania związane z zakresem prac. I choć w pierwszej kolejności zostały wyremontowane szatnie, natryski, WC i wymieniona instalacja elektryczna, to wymogi PINB są większe.

TRWAJĄ KOLEJNE REMONTY

Miejski Ośrodek Kultury, Turystyki i Sportu, który z ramienia Miasta Otwocka administruje i zarządza tymi terenami, rozpoczął już kolejne roboty. Na początku kwietnia została wymieniona cała instalacja odgromowa, a wkrótce będzie ogłoszony przetarg na wykonanie reszty wymaganych przez PINB prac. W momencie przejęcia przez miasto terenów całe piętro budynku było zamieszkiwane, a więc przystąpienie do prac mogło nastąpić dopiero po uregulowaniu tej kwestii.

MIASTO ODDŁUŻYŁO KLUB

Decyzja o przejęciu terenów przez Miasto Otwock była bardzo korzystna dla dotychczasowego dysponenta, czyli klubu OKS „Start" Otwock. Dzięki temu ponadmilionowe długi klubu wobec wierzycieli zostały w całości spłacone, a płatność dla OKS-u, rozłożona na kolejne 20 lat po 300 tys. zł rocznie, zagwarantowała klubowi oddłużenie, brak ponoszenia wysokich kosztów utrzymania obiektów i możliwość skupienia się na działalności sportowej. ■

PRZED ⇨ **PO**

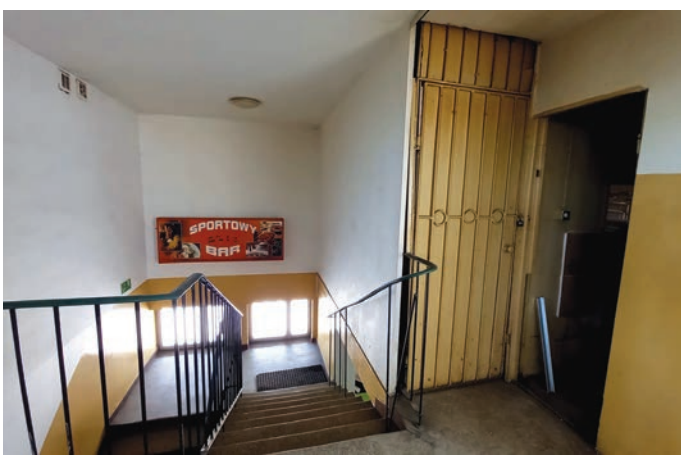

// Pamiątkowe zdjęcie gości i uczestników historycznego dla Otwocka wydarzenia jakim było podpisanie umowy na budowę basenu

Umowa na budowę basenu w Otwocku podpisana!

INWESTYCJE | RUSZA REALIZACJA KOMPLEKSU SPORTOWO-REKREACYJNEGO

Po blisko 50 latach rozmów i obietnic budowa basenu w Otwocku staje się faktem. 26 kwietnia prezydent Jarosław Margielski podpisał umowę z firmą Arcus Technologie, która do końca 2025 roku wybuduje przy ul. Karczewskiej nowoczesny kompleks basenowy

Basen w Otwocku to niespełnione marzenie większości mieszkańców. Temat był wielokrotnie poruszany, jednak inwestycji nie udało się do tej pory zrealizować. Dla wielu osób niedoszła pływalnia to symbol nieudolności samorządu – zbierane przed laty przez Społeczny Komitet Budowy Basenu tzw. cegiełki nigdy nie zostały wykorzystane zgodnie z przeznaczeniem. Jednak, jak się okazuje, ciężka praca, zaangażowanie, jednomyślność prezydenta i rady miasta oraz blisko 78 mln zł pozyskanego dofinansowania pozwoliły na realizację tego, co dotychczas było niemożliwe.

Oficjalne podpisanie umowy na budowę basenu odbyło się 26 kwietnia w Teatrze Miejskim im. Stefana Jaracza. W wydarzeniu uczestniczyli: prezydent Jarosław Margielski, wiceprezydent Paweł Walo, przewodnicząca Rady Miasta Otwocka Monika Kwiek, radni Rady Miasta Otwocka, sekretarz stanu w Ministerstwie Rodziny i Polityki Społecznej poseł Anita Czerwińska, poseł Zdzisław Sipiera, skarbnik Miasta Otwocka Alicja Matuszewska, prezes firmy Arcus Technologie Arkadiusz Masny, przedstawiciele miejskich spółek, jednostek organizacyjnych, oświaty, pracownicy Urzędu Miasta Otwocka oraz mieszkańcy.

– Otwock musi mieć coraz większe aspiracje i mierzyć wysoko, żeby wykorzystać potencjał tu drzemiący. Aby to miasto odzyskało swój blask uzdrowiskowo-rekreacyjny i stało się najbardziej atrakcyjnym miastem w aglomeracji warszawskiej, musimy nieustannie podnosić sobie poprzeczkę i ciężko pracować. Wtedy każdy cel jest możliwy, a jego osiągnięcie jest tylko kwestią czasu. Dzisiejsze podpisanie umowy na budowę basenu w Otwocku jest tego potwierdzeniem. To, co było niemożliwe przez 50 lat, rozpoczynamy realizować po 4 latach intensywnych przygotowań – mówił Jarosław Margielski.

Prezydent podziękował radnym Rady Miasta Otwocka i wszystkim zaangażowanym w ten projekt pracownikom urzędu miasta. Szczególnie podkreślił rolę poseł Anity Czerwińskiej, która od początku wspiera Miasto Otwock w pozyskiwaniu środków na budowę basenu.

SUPERNOWOCZESNY KOMPLEKS

Budowa pływalni w Otwocku to potężna inwestycja o bardzo szerokim zakresie. – Żadnego z basenów w okolicy nie można porównać do kompleksu, który powstanie – podkreśla prezydent Jarosław Margielski.

Inwestycja zostanie zrealizowana w formule „zaprojektuj i wybuduj" przez firmę Arcus Technologie, która wykona projekt według szczegółowej koncepcji i programu funkcjonalno-użytkowego. Na tej podstawie wybuduje basen. Koszt całej inwestycji to 108 mln zł.

Zgodnie z przyjętymi założeniami obiekt ma zapewnić wiele atrakcji sportowych, rekreacyjnych i z zakresu odnowy biologicznej dla każdego – niezależnie od wieku. Przyjęte założenia i wstępne wyliczenia wskazują, że budowany kompleks basenowy będzie obiektem rentownym, co w przypadku pływalni typowo sportowych jest praktycznie niemożliwe.

SPORT TO ZDROWIE

Część sportowa została zaprojektowana zgodnie z wymaganiami FINA, czyli Światowej Federacji Pływackiej, dzięki temu będą mogły odbywać się zawody i treningi pływackie na wysokim poziomie. Ponadto szerokość niecki basenowej umożliwi jednoczesne udostępnienie od 8 do 9 torów. Dodatkowe 3 tory do nauki pływania przewidziano dodatkowo przy basenie rekreacyjnym. Infrastruktura na piętrze została wyposażona w trybuny i pomieszczenia dla komentatorów i sędziów, co umożliwi profesjonalne przeprowadzenie zawodów.

// *Podpisanie umowy na budowę basenu w Otwocku – prezydent Jarosław Margielski i prezes firmy Arcus Technologie Arkadiusz Masny*

REKREACJA I RELAKS W ŚRODKU I NA ZEWNĄTRZ

Na basenie przewiduje się strefę rekreacyjno-relaksacyjną zarówno wewnątrz, jak i na zewnątrz budynku. W środku znajdzie się basen rekreacyjny wyposażony w rwącą rzekę, grotę sztucznej fali, bicze wodne, leżanki i ławki z hydromasażem oraz dwa 10-osobowe baseny jacuzzi. Na zewnątrz zaprojektowano basen o powierzchni 100 m^2, lustra wody z parasolem wodnym, masażem podwodnym, leżankami i ławkami z hydromasażem oraz taras o powierzchni ponad 220 m^2 z leżakami. Z obydwu stref zapewniono dostęp do tzw. mokrego baru, gdzie będzie można kupić świeżo wyciskany sok, odpocząć lub „poopalać się" na tarasie.

DLA NAJMŁODSZYCH

W obiekcie zaplanowano strefę dziecięcą o powierzchni blisko 250 m^2. Znajdzie się w niej brodzik dla niemowlaków z atrakcjami typu parasol wodny, zjeżdżalnia oraz liczący ok. 100 m^2 wodny plac zabaw z bezpieczną nawierzchnią. Mając na względzie funkcjonalność w strefie dziecięcej, przewidziano toaletę wraz z przebieralnią dla rodziców z dziećmi. Dla starszych dzieci, i nie tylko, została zaprojektowana zjeżdżalnia wewnętrzna o długości ok. 80 m.

SAUNARIUM Z PRAWDZIWEGO ZDARZENIA

W strefie odnowy biologicznej będzie aż 7 saun, w tym 5 wewnętrznych (infrared, fińska, biosauna z solą, parowo-kamienna, sauna czterech żywiołów) oraz 2 z wejściem od zewnątrz w formie ogrodu saunowego. Do schłodzenia prze-

// *Wizualizacja mniejszego basenu*

widziano wiele urządzeń, takich jak grota lodowa, prysznic wrażeń, wodospad lodowy, basen schładzający oraz zewnętrzny basen do morsowania w zimowej aurze. Ponadto przewidziano pomieszczenie do relaksu w formie groty solnej z dostępem do jacuzzi.

JAK W TROPIKACH

Otwocki basen, wzorem innych nowoczesnych parków wodnych, będzie ozdobiony roślinnością. W hali basenowej i holach znajdą się nasadzenia z roślin tropikalnych. Projekt zakłada 12 kompozycji roślinnych, w tym aranżację przestrzenną imitującą skałę porośniętą roślinnością tropikalną oraz zieloną ścianę.

GASTRONOMIA

Oprócz tzw. mokrego baru w planach jest tzw. bar suchy, gdzie osoby czekające na swoich bliskich będą mogły się posilić. W części podziemnej przewidziano pomieszczenia przeznaczone na pub z miniscena i przestrzenią na stoły bilardowe wraz z zapleczem. Duża powierzchnia umożliwi też organizowanie konferencji czy szkoleń.

DOSTĘPNY DLA WSZYSTKICH

Każda zaprojektowana strefa będzie dostępna dla osób niepełnosprawnych. Obiekt zostanie wyposażony w dwie windy i niezbędną infrastrukturę w przebieralniach, pod prysznicami, w obrębie basenów i saunarium.

W ramach inwestycji zostanie wykonana strefa administracji, powstaną pomieszczenia przeznaczone na siłownie, Teren będzie kompleksowo zagospodarowany poprzez wykonanie ciągów komunikacyjnych, parkingów i oświetlenia terenu.

– W ramach umowy z wykonawcą inwestycji wszystkie pomieszczenia, które są przewidziane do obsługi obiektu, będą wyposażone przez wykonawcę – podkreśla Kamil Mazek, zastępca naczelnika Wydziału Inwestycji w Urzędzie Miasta Otwocka. Umowa uwzględnia również serwis urządzeń na koszt wykonawcy przez 5-letni okres gwarancji.

DOBRE ZARZĄDZANIE – MINIMALNE KOSZTY

W ramach realizacji inwestycji przewidziano budowę instalacji fotowoltaicznej i wykorzystanie pomp ciepła. Budynek będzie wyposażony w System Zarządzania Budynkiem, kontrolujący prace wszystkich urządzeń pod kątem sprawności oraz optymalizacji zużycia energii przy zachowaniu jak najwyższych parametrów użytkowych obiektu. To jednak niejedyne próby zoptymalizowania kosztów eksploatacyjnych basenu. Prezydent Jarosław Margielski bierze pod uwagę również złożenie wniosku o dotację na kogenerację kotłowni basenowej, co przyniosłoby dodatkowe korzyści. ■

FINANSOWANIE

77 mln 682 tys. zł
– dofinansowanie

- **19 mln 800 tys. zł** – z programu „Polski Ład" – etap I
- **19 mln 800 tys. zł** – z programu „Polski Ład" – etap II
- **34 mln 082 tys. zł** – z Funduszu Rozwoju Kultury Fizycznej Ministerstwa Sportu i Turystyki
- **4 mln zł** – z Rządowego Funduszu Inwestycji Lokalnych
- **38 mln zł** – kredyt miasta

// Prezydent Jarosław Margielski, Rada Miasta Otwocka, skarbnik miasta Alicja Matuszewska i prezes firmy Arcus Technologie Arkadiusz Masny, która wybuduje basen w Otwocku

Katyń 1940 – pamiętamy

WYDARZENIA | DZIEŃ PAMIĘCI OFIAR ZBRODNI KATYŃSKIEJ

13 kwietnia, w 83. rocznicę zbrodni katyńskiej, odbyła się uroczystość patriotyczna pod pomnikiem „Katyń 1940", który upamiętnia mieszkańców ziemi otwockiej zamordowanych w Katyniu, Charkowie i Miednoje przez funkcjonariuszy NKWD

W uroczystości uczestniczyli uczniowie otwockich szkół, poczty sztandarowe, przedstawiciele władz samorządowych, parlamentarzystów, duchowieństwa, kombatantów, rodzin katyńskich, organizacji i instytucji. Miasto Otwock reprezentowali prezydent Jarosław Margielski, wiceprzewodniczący Rady Miasta Otwocka Jakub Kosiński i Arkadiusz Krzyżanowski oraz miejscy radni.

Obchody rozpoczęły się od mszy św. w kościele pw. Zesłania Ducha Świętego w Otwocku w intencji ofiar Katynia. Homilię wygłosił delegat biskupa polowego, szef Wydziału Duszpasterskiego Ordynariatu Polowego ks. major Mateusz Korpak.

Następnie w części artystycznej wystąpili uczniowie Szkoły Podstawowej nr 1 w Otwocku, która sprawuje patronat nad pomnikiem „Katyń 1940". Chór przepięknie wykonał piosenkę „Uwierz, Polsko!". Następnie odczytano fragmenty pamiętników i listów, głównie z 1940 roku. Pomiędzy smutnymi wspomnieniami wybrzmiał wiersz Feliksa Konarskiego „Katyń". Całość dopełniła wzruszająca melorecytacja piosenki „Ostatni list" i recytacja wiersza Zbigniewa Herberta „Guziki".

Po części artystycznej uczestnicy udali się pod pomnik „Katyń – 1940", gdzie przemówienia wygłosili przedstawiciele władz miasta i powiatu. – Przyszłość i pojednanie można budować wyłącznie w oparciu o prawdę, także tę historyczną. Dlatego naszym obowiązkiem jest pamiętać i tę prawdę przekazywać – mówił prezydent Jarosław Margielski.

Uczniowie klas mundurowych z Zespołu Szkół Ekonomiczno-Gastronomicznych oraz Zespołu Szkół nr 2 przeprowadzili apel poległych. Uroczystość zakończono złożeniem wieńców i kwiatów przez poszczególne delegacje.

Organizatorem uroczystości była SP nr 1. Uczniowie godnie upamiętnili ofiary zbrodni katyńskiej, przypomnieli bolesne chwile z kart naszej historii i apelowali do młodzieży o patriotyczną postawę wobec Ojczyzny. ■

// W części artystycznej uroczystości wystąpili uczniowie SP nr 1. Następnie wszyscy przeszli pod pomnik „Katyń – 1940"

// Na zakończenie uroczystości delegacje złożyły wieńce i kwiaty. Miasto Otwock reprezentował prezydent Jarosław Margielski, wiceprzewodniczący rady miasta Jakub Kosiński i Arkadiusz Krzyżanowski

Mała szkoła z dużymi perspektywami

// Budynek Szkoły Podstawowej nr 9 im. Jana Pawła II

EDUKACJA | „DZIEWIĄTKA" DOCZEKA SIĘ HALI SPORTOWEJ

Szkoła podstawowa nr 9 w Otwocku – Świerku bardzo zyskała. Teren przed budynkiem został zagospodarowany, wyremontowano plac zabaw, chodniki, a teraz ma tam powstać hala sportowa

Podczas spotkania z rodzicami w SP nr 9 przewodnicząca Rady Miasta Otwocka Monika Kwiek i dyrektor Oświaty Miejskiej Grzegorz Michalczyk zapewnili, że nie ma planów likwidacji szkoły, w związku z małą liczbą chętnych do pierwszej klasy.

Dyrektor „dziewiątki" Regina Kwaśniewska poinformowała, że w tym roku ma być przeprowadzony remont łazienek, ale to nie wszystko. – Najważniejszym elementem w naszej szkole jest sala gimnastyczna. Wiemy, że w tej sprawie mamy wsparcie przewodniczącej rady miasta pani Moniki Kwiek – mówiła dyrektor Kwaśniewska.

– Mogę Państwa zapewnić, że większość radnych popiera tę inwestycję. Jak tylko uda nam się poprawić tę infrastrukturę sportową, to automatycznie zainteresowanie SP nr 9 wzrośnie. To jest też centrum spotkań dla społeczności lokalnej, która będzie mogła korzystać z tych wszystkich obiektów – mówiła przewodnicząca Monika Kwiek.

Miasto złożyło wniosek o dofinansowanie budowy hali łukowej m.in. w SP nr 9. Projekt zakłada zadaszenie boiska, budowę łącznika ze szkołą i zaplecza sanitarnego z łazienkami. Jak tylko będą przyznane środki, zostanie wybrany wykonawca, który rozpocznie prace. Inwestycja na terenie SP nr 9 jest dla prezydenta i rady miasta priorytetowa. W planach jest też wyremontowanie mniejszej sali do fitnessu.

– Chcielibyśmy, żeby ta szkoła dalej funkcjonowała – mówili rodzice. – Na przestrzeni ostatnich lat widzimy z jakiego marazmu została wybudzona. Z zewnątrz jest piękna, w środku też wszystko zostało wyremontowane. Dziwię się rodzicom, którzy nie chcą posyłać tutaj swoich dzieci. Są tu kameralne warunki, wspaniała kadra z panią dyrektor na czele. Liczymy, że ta pierwsza klasa i „zerówka" w SP nr 9 zostanie utworzona i dzieci po rekrutacji uzupełniającej przybędzie – mówił na spotkaniu jeden z rodziców. **Rekrutacja uzupełniająca do klasy I trwa od 8 do 12 maja.** ■

// Przewodnicząca rady miasta Monika Kwiek (w środku) zapewniła, że nie ma planów likwidacji szkoły

Zmiany w rozkładach linii M1 i M2

Od 27 kwietnia, w związku z przebudową ulic i skrzyżowań w centrum Otwocka, zostały wprowadzone zmiany w kursowaniu bezpłatnej komunikacji miejskiej linii M1 i M2

Zgodnie z zatwierdzoną przez Powiatowego Inżyniera Ruchu zmianą organizacji ruchu, wyłączone zostały dla miejskich autobusów tymczasowo przystanki: Powstańców Warszawy 01, Hoża 02, Park Miejski 03, Urząd Skarbowy 01. Wyznaczono nowe przystanki tymczasowe: Sosnowa 01, Szpital Powiatowy 03.

Odjazdy z przystanku Hoża 02 są przeniesione na przystanek tymczasowy Sosnowa 01, znajdujący się przy skrzyżowaniu ul. Karczewskiej i ul. Sosnowej. Odjazdy z przystanku Powstańców Warszawy 01 są przeniesione na przystanek Rondo Sybiraków 01. Odjazdy z przystanku Urząd Skarbowy 02 są przeniesione na przystanek tymczasowy Szpital Powiatowy 03, znajdujący się przy skrzyżowaniu ul. Karczewskiej i ul. Batorego (naprzeciw przystanku Szpital Powiatowy 04).

W przypadku linii M2 odjazdy z przystanku Hoża 02 zostały przeniesione na przystanek Sosnowa 01, znajdujący się przy skrzyżowaniu ul. Karczewskiej i ul. Sosnowej.

W związku z zamknięciem skrzyżowania ul. Andriollego z ul. Hożą, linia autobusowa M1 kierowana jest przez ul. Lennona, dalej ul. Karczewską do ul. Orlej.

Wprowadzony na czas obowiązujących w centrum Otwocka objazdów, nowy przebieg tras miejskich autobusów linii M1 i M2, jest dostępny na mapie obok. Nowe rozkłady jazdy, obowiązujące od 27 kwietnia, są zamieszczone na str. 20 i 21 informatora.

Za wszystkie utrudnienia przepraszamy i prosimy o wyrozumiałość. ■

SCHEMAT SIECI KOMUNIKACYJNEJ W OTWOCKU

NOWA TRASA LINII M1
Danuty – Orla – Danuty

NOWA TRASA LINII M2
Mlądz – Orla – Mlądz

Rozkład obowiązuje od 27 kwietnia 2023

NOWY ROZKŁAD BEZPŁATNEJ KOMUNIKACJI MIEJSKIEJ LINII M1

Linia M1 - Rozkład jazdy w dni powszednie — Obowiązuje od 27.04.2023

Relacja	Nr.	Przystanek		1	2	3	4	5	6	7	8	9	10	11	12	13	14	15	16
DANUTY-ORLA	1	Danuty 01		**04:55**	**05:57**	**07:12**	**08:17**	**09:36**	**10:43**	**12:02**	**13:09**	**14:27**	**15:34**	**16:51**	**17:58**	**19:16**	**20:22**	**21:35**	**22:37**
	2	Generalska 01	NŻ	04:56	05:58	07:13	08:18	09:37	10:44	12:03	13:10	14:28	15:35	16:52	17:59	19:17	20:23	21:36	22:38
	3	Kuklińskiego 01	NŻ	04:57	05:59	07:14	08:19	09:38	10:45	12:04	13:11	14:29	15:36	16:53	18:00	19:18	20:24	21:37	22:39
	4	Warsztatowa 03	NŻ	04:58	06:00	07:16	08:21	09:40	10:47	12:06	13:13	14:31	15:38	16:55	18:02	19:20	20:25	21:38	22:40
	5	Batorego 02	NŻ	05:00	06:02	07:18	08:23	09:42	10:49	12:08	13:15	14:33	15:40	16:57	18:04	19:22	20:27	21:40	22:42
	6	Olszowa 02	NŻ	05:01	06:03	07:19	08:24	09:43	10:50	12:09	13:16	14:34	15:41	16:58	18:05	19:23	20:28	21:41	22:43
	7	Szpital Powiatowy 04	NŻ	05:02	06:04	07:20	08:25	09:44	10:51	12:10	13:17	14:35	15:42	16:59	18:06	19:24	20:29	21:42	22:44
	8	Urząd Skarbowy 02	NŻ	05:03	06:05	07:21	08:26	09:45	10:52	12:11	13:18	14:36	15:43	17:00	18:07	19:25	20:30	21:43	22:45
	9	Park Miejski 02		05:04	06:06	07:22	08:27	09:46	10:53	12:12	13:19	14:37	15:44	17:01	18:08	19:26	20:31	21:44	22:46
	10	Sosnowa 01		05:06	06:08	07:25	08:30	09:49	10:56	12:15	13:22	14:40	15:47	17:04	18:11	19:29	20:33	21:46	22:48
	11	Orla 02 (→ Jasna)		05:09	06:11	07:28	08:33	09:52	10:59	12:18	13:25	14:43	15:50	17:07	18:14	19:32	20:36	21:49	22:51
				05:10	**06:12**	**07:29**	**08:34**	**09:53**	**11:00**	**12:19**	**13:26**	**14:44**	**15:51**	**17:08**	**18:15**	**19:33**	**20:37**	**21:50**	**22:52**
ORLA-JASNA	12	Rondo Sybiraków 01 (→ Jasna)		05:13	06:15	07:32	08:37	09:56	11:03	12:22	13:29	14:47	15:54	17:11	18:18	19:36	20:40	21:53	22:55
	13	Zygmunta 02	NŻ	05:14	06:16	07:33	08:38	09:57	11:04	12:23	13:30	14:48	15:55	17:12	18:19	19:37	20:41	21:54	22:56
	14	Okrzei 01	NŻ	05:17	06:19	07:36	08:41	10:00	11:07	12:26	13:33	14:51	15:58	17:15	18:22	19:40	20:44	21:57	22:59
	15	Tysiąclecia 01	NŻ	05:18	06:20	07:37	08:42	10:01	11:08	12:27	13:34	14:52	15:59	17:16	18:23	19:41	20:45	21:58	23:00
	16	Rondo Żołnierzy AK 01	NŻ	05:19	06:21	07:38	08:43	10:02	11:09	12:28	13:35	14:53	16:00	17:17	18:24	19:42	20:46	21:59	23:01
	17	Chrobrego 01	NŻ	05:20	06:22	07:39	08:44	10:03	11:10	12:29	13:36	14:54	16:01	17:18	18:25	19:43	20:47	22:00	23:02
	18	Świder 02		05:23	06:25	07:43	08:48	10:07	11:14	12:33	13:40	14:58	16:05	17:22	18:29	19:47	20:50	22:03	23:05
	19	Jasna 01		**05:24**	**06:26**	**07:44**	**08:49**	**10:08**	**11:15**	**12:34**	**13:41**	**14:59**	**16:06**	**17:23**	**18:30**	**19:48**	**20:51**	**22:04**	**23:06**
JASNA-ORLA	20	Mickiewicza 01	NŻ	05:25	06:27	07:45	08:50	10:09	11:16	12:35	13:42	15:00	16:07	17:24	18:31	19:49	20:52	22:05	23:07
	21	Świder 01		05:26	06:28	07:46	08:51	10:10	11:17	12:36	13:43	15:01	16:08	17:25	18:32	19:50	20:53	22:06	23:08
	22	Chrobrego 02	NŻ	05:29	06:31	07:49	08:54	10:13	11:20	12:39	13:46	15:04	16:11	17:28	18:35	19:53	20:56	22:09	23:11
	23	Świdry Wielkie 02	NŻ	05:30	06:32	07:50	08:55	10:14	11:21	12:40	13:47	15:05	16:12	17:29	18:36	19:54	20:57	22:10	23:12
	24	Okrzei 02	NŻ	05:31	06:33	07:51	08:56	10:15	11:22	12:41	13:48	15:06	16:13	17:30	18:37	19:55	20:58	22:11	23:13
	25	Zygmunta 01	NŻ	05:35	06:37	07:55	09:00	10:19	11:26	12:45	13:52	15:10	16:17	17:34	18:41	19:59	21:02	22:15	23:17
	26	Orla 02 (→ Danuty)		05:39	06:41	07:59	09:04	10:23	11:30	12:49	13:56	15:14	16:21	17:38	18:45	20:03	21:06	22:19	23:21
				05:40	**06:42**	**08:00**	**09:05**	**10:24**	**11:31**	**12:50**	**13:57**	**15:15**	**16:22**	**17:39**	**18:46**	**20:04**	**21:07**	**22:20**	**23:22**
ORLA-DANUTY	27	Rondo Sybiraków 01 (→ Danuty)		05:43	06:45	08:03	09:08	10:27	11:34	12:53	14:00	15:18	16:25	17:42	18:49	20:07	21:10	22:23	23:25
	28	Szpital Powiatowy 03	NŻ	05:45	06:47	08:05	09:10	10:29	11:36	12:55	14:02	15:20	16:27	17:44	18:51	20:09	21:12	22:25	23:27
	29	Olszowa 01	NŻ	05:46	06:48	08:06	09:11	10:30	11:37	12:56	14:03	15:21	16:28	17:45	18:52	20:10	21:13	22:26	23:28
	30	Warsztatowa 02	NŻ	05:49	06:51	08:09	09:14	10:33	11:40	12:59	14:06	15:24	16:31	17:48	18:55	20:13	21:16	22:29	23:31
	31	Kuklińskiego 02	NŻ	05:51	06:53	08:11	09:16	10:35	11:42	13:01	14:08	15:26	16:33	17:50	18:57	20:15	21:18	22:31	23:33
	32	Generalska 02	NŻ	05:52	06:54	08:12	09:17	10:36	11:43	13:02	14:09	15:27	16:34	17:51	18:58	20:16	21:19	22:32	23:34
	33	Danuty 02 (P. Końcowy)		05:53	06:55	08:13	09:18	10:37	11:44	13:03	14:10	15:28	16:35	17:52	18:59	20:17	21:20	22:33	23:35
Legenda:				NŻ - Na żądanie															

NOWY ROZKŁAD BEZPŁATNEJ KOMUNIKACJI MIEJSKIEJ LINII M2

Linia M2 - Rozkład jazdy w dni powszednie — Obowiązuje od 27.04.2023

Relacja	Nr.	Przystanek		1	2	3	4	5	6	7	8 O	9 M	10	11	12	13	14	15	16	17 O
MLĄDZ-ORLA	1	Mlądz		**4:50**	**5:50**	**7:05**	**8:08**	**9:23**	**10:28**	**11:43**	**12:45**	X	**14:18**	**15:35**	**16:37**	**17:52**	**18:55**	**20:00**	**21:10**	**22:08**
	2	Rzeczna 02	NŻ	4:51	5:51	7:06	8:09	9:24	10:29	11:44	12:46	X	14:19	15:36	16:38	17:53	18:56	20:01	21:11	22:09
	3	Mostowa 02		4:52	5:52	7:07	8:10	9:25	10:30	11:45	12:47	X	14:20	15:37	16:39	17:54	18:57	20:02	21:12	22:10
	4	Kręta 02	NŻ	4:53	5:53	7:08	8:11	9:26	10:31	11:46	12:48	X	14:21	15:38	16:40	17:55	18:58	20:03	21:13	22:11
	5	Zagłoby 02	NŻ	4:55	5:55	7:10	8:13	9:28	10:33	11:48	12:50	X	14:23	15:40	16:42	17:57	19:00	20:05	21:15	22:13
	6	Os. Sienkiewicza 02	NŻ	4:56	5:56	7:11	8:14	9:29	10:34	11:49	12:51	X	14:24	15:41	16:43	17:58	19:01	20:06	21:16	22:14
	7	Kolorowa 02	NŻ	4:57	5:57	7:12	8:15	9:30	10:35	11:50	12:52	X	14:25	15:42	16:44	17:59	19:02	20:07	21:17	22:15
	8	Tuwima 02	NŻ	4:58	5:58	7:13	8:16	9:31	10:36	11:51	12:53	X	14:26	15:43	16:45	18:00	19:03	20:08	21:18	22:16
	9	Bagatela 02	NŻ	4:59	5:59	7:14	8:17	9:32	10:37	11:52	12:54	X	14:27	15:44	16:46	18:01	19:04	20:09	21:19	22:17
	10	Rzemieślnicza 01		5:03	6:03	7:18	8:21	9:36	10:41	11:56	12:58	X	14:31	15:48	16:50	18:05	19:08	20:13	21:23	22:21
	11	Orla 01 (→ Śródborów)		5:05	6:05	7:20	8:23	9:38	10:43	11:58	13:00	X	14:33	15:50	16:52	18:07	19:10	20:15	21:25	22:23
				5:06	**6:06**	**7:21**	**8:24**	**9:39**	**10:44**	**11:59**	X	X	**14:34**	**15:51**	**16:53**	**18:08**	**19:11**	**20:16**	**21:26**	X
ŚRÓDBORÓW	12	Os. Warszawska 01	NŻ	5:07	6:07	7:23	8:26	9:41	10:46	12:01	X	X	14:36	15:53	16:55	18:10	19:13	20:17	21:27	X
	13	Słowackiego 01	NŻ	5:09	6:09	7:25	8:28	9:43	10:48	12:03	X	X	14:38	15:55	16:57	18:12	19:15	20:19	21:29	X
	14	Konarskiego 01	NŻ	5:10	6:10	7:26	8:29	9:44	10:49	12:04	X	X	14:39	15:56	16:58	18:13	19:16	20:20	21:30	X
	15	Borowa 02		5:11	6:11	7:27	8:30	9:45	10:50	12:05	X	X	14:40	15:57	16:59	18:14	19:17	20:21	21:31	X
	16	Żeromskiego 01	NŻ	5:13	6:13	7:29	8:32	9:47	10:52	12:07	X	X	14:42	15:59	17:01	18:16	19:19	20:23	21:33	X
	17	Kochanowskiego 01	NŻ	5:14	6:14	7:30	8:33	9:48	10:53	12:08	X	X	14:43	16:00	17:02	18:17	19:20	20:24	21:34	X
	18	Piłsudskiego 01	NŻ	5:15	6:15	7:31	8:34	9:49	10:54	12:09	X	X	14:44	16:01	17:03	18:18	19:21	20:25	21:35	X
	19	Reymonta Szpital 01	NŻ	5:16	6:16	7:32	8:35	9:50	10:55	12:10	X	X	14:45	16:02	17:04	18:19	19:22	20:26	21:36	X
	20	Tatrzańska 02		5:17	6:17	7:34	8:37	9:52	10:57	12:12	X	X	14:47	16:04	17:06	18:21	19:24	20:27	21:37	X
	21	Kubusia Puchatka 02	NŻ	5:18	6:18	7:35	8:38	9:53	10:58	12:13	X	X	14:48	16:05	17:07	18:22	19:25	20:28	21:38	X
	22	PKP Śródborów 02	NŻ	5:19	6:19	7:36	8:39	9:54	10:59	12:14	X	X	14:49	16:06	17:08	18:23	19:26	20:29	21:39	X
	23	Poniatowskiego 02	NŻ	5:21	6:21	7:38	8:41	9:56	11:01	12:16	X	X	14:51	16:08	17:10	18:25	19:28	20:31	21:41	X
	24	3 Maja 02	NŻ	5:22	6:22	7:39	8:42	9:57	11:02	12:17	X	X	14:52	16:09	17:11	18:26	19:29	20:32	21:42	X
	25	Dwernickiego 02	NŻ	5:23	6:23	7:40	8:43	9:58	11:03	12:18	X	X	14:53	16:10	17:12	18:27	19:30	20:33	21:43	X
	26	Partyzantów 02		5:24	6:24	7:41	8:44	9:59	11:04	12:19	X	X	14:54	16:11	17:13	18:28	19:31	20:34	21:44	X
	27	Park Miejski 02		5:25	6:25	7:43	8:46	10:01	11:06	12:21	X	X	14:56	16:13	17:15	18:30	19:33	20:35	21:45	X
	28	Sosnowa 01		5:27	6:27	7:46	8:49	10:04	11:09	12:24	X	X	14:59	16:16	17:18	18:33	19:36	20:37	21:47	X
	29	Orla 02 (→ Mlądz)		5:30	6:30	7:49	8:52	10:07	11:12	12:27	X	X	15:02	16:19	17:21	18:36	19:39	20:40	21:50	X
				5:31	**6:31**	**7:50**	**8:53**	**10:08**	**11:13**	**12:28**	X	**13:58**	**15:03**	**16:20**	**17:22**	**18:37**	**19:40**	**20:41**	**21:51**	X
ORLA-MLĄDZ	30	Rzemieślnicza 02		5:33	6:33	7:52	8:55	10:10	11:15	12:30	X	14:00	15:05	16:22	17:24	18:39	19:42	20:43	21:53	X
	31	Bagatela 01	NŻ	5:36	6:36	7:55	8:58	10:13	11:18	12:33	X	14:03	15:08	16:25	17:27	18:42	19:45	20:46	21:56	X
	32	Tuwima 01	NŻ	5:37	6:37	7:56	8:59	10:14	11:19	12:34	X	14:04	15:09	16:26	17:28	18:43	19:46	20:47	21:57	X
	33	Kolorowa 01	NŻ	5:38	6:38	7:57	9:00	10:15	11:20	12:35	X	14:05	15:10	16:27	17:29	18:44	19:47	20:48	21:58	X
	34	Os. Sienkiewicza 01	NŻ	5:39	6:39	7:58	9:01	10:16	11:21	12:36	X	14:06	15:11	16:28	17:30	18:45	19:48	20:49	21:59	X
	35	Zagłoby 01	NŻ	5:40	6:40	7:59	9:02	10:17	11:22	12:37	X	14:07	15:12	16:29	17:31	18:46	19:49	20:50	22:00	X
	36	Kręta 01	NŻ	5:41	6:41	8:01	9:04	10:19	11:24	12:39	X	14:09	15:14	16:31	17:33	18:48	19:51	20:51	22:01	X
	37	Mostowa 01		5:42	6:42	8:02	9:05	10:20	11:25	12:40	X	14:10	15:15	16:32	17:34	18:49	19:52	20:52	22:02	X
	38	Rzeczna 01	NŻ	5:43	6:43	8:03	9:06	10:21	11:26	12:41	X	14:11	15:16	16:33	17:35	18:50	19:53	20:53	22:03	X
	39	Mlądz (P. Końcowy)		5:44	6:44	8:04	9:07	10:22	11:27	12:42	X	14:12	15:17	16:34	17:36	18:51	19:54	20:54	22:04	X
Legenda:				NŻ - Na żądanie, O - kurs tylko do przystanku ORLA, M - kurs z przystanku ORLA do przystanku MLĄDZ																

NOWY ROZKŁAD BEZPŁATNEJ KOMUNIKACJI MIEJSKIEJ LINII M1 I M2 W SOBOTY, NIEDZIELE I ŚWIĘTA

Linia M1+M2 - Rozkład jazdy w soboty, niedziele i święta

Obowiązuje od 27.04.2023

Relacja	Nr.	Przystanek		1 S	2 SN	3 SN	4 SN	5 SN	6 SN	7 SN	8 S
DANUTY-ORLA	1	Danuty 01		**05:00**	**07:15**	**09:30**	**11:45**	**14:00**	**16:10**	**18:20**	**20:30**
	2	Generalska 01	NŻ	05:01	07:16	09:31	11:46	14:01	16:11	18:21	20:31
	3	Kuklińskiego 01	NŻ	05:02	07:17	09:32	11:47	14:02	16:12	18:22	20:32
	4	Warsztatowa 03	NŻ	05:04	07:19	09:34	11:49	14:04	16:14	18:24	20:34
	5	Batorego 02	NŻ	05:06	07:21	09:36	11:51	14:06	16:16	18:26	20:36
	6	Olszowa 02	NŻ	05:07	07:22	09:37	11:52	14:07	16:17	18:27	20:37
	7	Szpital Powiatowy 04	NŻ	05:08	07:23	09:38	11:53	14:08	16:18	18:28	20:38
	8	Urząd Skarbowy 02	NŻ	05:09	07:24	09:39	11:54	14:09	16:19	18:29	20:39
	9	Park Miejski 02		05:10	07:25	09:40	11:55	14:10	16:20	18:30	20:40
	10	Sosnowa 01		05:12	07:27	09:42	11:57	14:12	16:22	18:32	20:42
	11	Orla 02 (→ Jasna)		05:15	07:30	09:45	12:00	14:15	16:25	18:35	20:45
				05:16	**07:31**	**09:46**	**12:01**	**14:16**	**16:26**	**18:36**	**20:46**
ORLA-JASNA	12	Rondo Sybiraków 01 (→ Jasna)		05:19	07:34	09:49	12:04	14:19	16:29	18:39	20:49
	13	Zygmunta 02	NŻ	05:20	07:35	09:50	12:05	14:20	16:30	18:40	20:50
	14	Okrzei 01	NŻ	05:23	07:38	09:53	12:08	14:23	16:33	18:43	20:53
	15	Tysiąclecia 01	NŻ	05:24	07:39	09:54	12:09	14:24	16:34	18:44	20:54
	16	Rondo Żołnierzy AK 01	NŻ	05:25	07:40	09:55	12:10	14:25	16:35	18:45	20:55
	17	Chrobrego 01	NŻ	05:26	07:41	09:56	12:11	14:26	16:36	18:46	20:56
	18	Świder 02		05:29	07:44	09:59	12:14	14:29	16:39	18:49	20:59
	19	Jasna 01		05:30	07:45	10:00	12:15	14:30	16:40	18:50	21:00
				05:30	**07:45**	**10:00**	**12:15**	**14:30**	**16:40**	**18:50**	**21:00**
JASNA-ORLA	20	Mickiewicza 01	NŻ	05:31	07:46	10:01	12:16	14:31	16:41	18:51	21:01
	21	Świder 01		05:32	07:47	10:02	12:17	14:32	16:42	18:52	21:02
	22	Chrobrego 02	NŻ	05:35	07:50	10:05	12:20	14:35	16:45	18:55	21:05
	23	Świdry Wielkie 02	NŻ	05:36	07:51	10:06	12:21	14:36	16:46	18:56	21:06
	24	Okrzei 02	NŻ	05:37	07:52	10:07	12:22	14:37	16:47	18:57	21:07
	25	Zygmunta 01	NŻ	05:41	07:56	10:11	12:26	14:41	16:51	19:01	21:11
	26	Orla 01 (→ Śródborów)		05:45	08:00	10:15	12:30	14:45	16:55	19:05	21:15
				05:46	**08:01**	**10:16**	**12:31**	**14:46**	**16:56**	**19:06**	**21:16**
ŚRÓDBORÓW	27	Os. Warszawska 01	NŻ	05:47	08:02	10:17	12:32	14:47	16:57	19:07	21:17
	28	Słowackiego 01	NŻ	05:49	08:04	10:19	12:34	14:49	16:59	19:09	21:19
	29	Konarskiego 01	NŻ	05:50	08:05	10:20	12:35	14:50	17:00	19:10	21:20
	30	Borowa 02		05:51	08:06	10:21	12:36	14:51	17:01	19:11	21:21
	31	Żeromskiego 01	NŻ	05:53	08:08	10:23	12:38	14:53	17:03	19:13	21:23
	32	Kochanowskiego 01	NŻ	05:54	08:09	10:24	12:39	14:54	17:04	19:14	21:24
	33	Piłsudskiego 01	NŻ	05:55	08:10	10:25	12:40	14:55	17:05	19:15	21:25
	34	Reymonta Szpital 01	NŻ	05:56	08:11	10:26	12:41	14:56	17:06	19:16	21:26
	35	Tatrzańska 02		05:57	08:12	10:27	12:42	14:57	17:07	19:17	21:27
	36	Kubusia Puchatka 02	NŻ	05:58	08:13	10:28	12:43	14:58	17:08	19:18	21:28
	37	PKP Śródborów 02	NŻ	05:59	08:14	10:29	12:44	14:59	17:09	19:19	21:29
	38	Poniatowskiego 02	NŻ	06:01	08:16	10:31	12:46	15:01	17:11	19:21	21:31
	39	3 Maja 02	NŻ	06:02	08:17	10:32	12:47	15:02	17:12	19:22	21:32
	40	Dwernickiego 02	NŻ	06:03	08:18	10:33	12:48	15:03	17:13	19:23	21:33
	41	Partyzantów 02		06:04	08:19	10:34	12:49	15:04	17:14	19:24	21:34
	42	Park Miejski 02		06:05	08:20	10:35	12:50	15:05	17:15	19:25	21:35
	43	Sosnowa 01		06:07	08:22	10:37	12:52	15:07	17:17	19:27	21:37
	44	Orla 02 (→ Mlądz)		06:10	08:25	10:40	12:55	15:10	17:20	19:30	21:40
				06:11	**08:26**	**10:41**	**12:56**	**15:11**	**17:21**	**19:31**	**21:41**
ORLA-MLĄDZ	45	Rzemieślnicza 02		06:13	08:28	10:43	12:58	15:13	17:23	19:33	21:43
	46	Bagatela 01	NŻ	06:16	08:31	10:46	13:01	15:16	17:26	19:36	21:46
	47	Tuwima 01	NŻ	06:17	08:32	10:47	13:02	15:17	17:27	19:37	21:47
	48	Kolorowa 01	NŻ	06:18	08:33	10:48	13:03	15:18	17:28	19:38	21:48
	49	Os. Sienkiewicza 01	NŻ	06:19	08:34	10:49	13:04	15:19	17:29	19:39	21:49
	50	Zagłoby 01	NŻ	06:20	08:35	10:50	13:05	15:20	17:30	19:40	21:50
	51	Kręta 01	NŻ	06:21	08:36	10:51	13:06	15:21	17:31	19:41	21:51
	52	Mostowa 01		06:22	08:37	10:52	13:07	15:22	17:32	19:42	21:52
	53	Rzeczna 01	NŻ	06:23	08:38	10:53	13:08	15:23	17:33	19:43	21:53
	54	Mlądz		06:24	08:39	10:54	13:09	15:24	17:34	19:44	21:54
				06:25	**08:40**	**10:55**	**13:10**	**15:25**	**17:35**	**19:45**	**21:55**
MLĄDZ-ORLA	55	Rzeczna 02	NŻ	06:26	08:41	10:56	13:11	15:26	17:36	19:46	21:56
	56	Mostowa 02		06:27	08:42	10:57	13:12	15:27	17:37	19:47	21:57
	57	Kręta 02	NŻ	06:28	08:43	10:58	13:13	15:28	17:38	19:48	21:58
	58	Zagłoby 02	NŻ	06:30	08:45	11:00	13:15	15:30	17:40	19:50	22:00
	59	Os. Sienkiewicza 02	NŻ	06:31	08:46	11:01	13:16	15:31	17:41	19:51	22:01
	60	Kolorowa 02	NŻ	06:32	08:47	11:02	13:17	15:32	17:42	19:52	22:02
	61	Tuwima 02	NŻ	06:33	08:48	11:03	13:18	15:33	17:43	19:53	22:03
	62	Bagatela 02	NŻ	06:34	08:49	11:04	13:19	15:34	17:44	19:54	22:04
	63	Rzemieślnicza 01		06:38	08:53	11:08	13:23	15:38	17:48	19:58	22:08
	64	Orla 02 (→ Danuty)		06:40	08:55	11:10	13:25	15:40	17:50	20:00	22:10
				06:41	**08:56**	**11:11**	**13:26**	**15:41**	**17:51**	**20:01**	**22:11**
ORLA-DANUTY	65	Rondo Sybiraków 01 (→ Danuty)		06:44	08:59	11:14	13:29	15:44	17:54	20:04	22:14
	66	Szpital Powiatowy 03	NŻ	06:46	09:01	11:16	13:31	15:46	17:56	20:06	22:16
	67	Olszowa 01	NŻ	06:47	09:02	11:17	13:32	15:47	17:57	20:07	22:17
	68	Warsztatowa 02	NŻ	06:50	09:05	11:20	13:35	15:50	18:00	20:10	22:20
	69	Kuklińskiego 02	NŻ	06:52	09:07	11:22	13:37	15:52	18:02	20:12	22:22
	70	Generalska 02	NŻ	06:53	09:08	11:23	13:38	15:53	18:03	20:13	22:23
	71	Danuty 02 (P. Końcowy)		06:54	09:09	11:24	13:39	15:54	18:04	20:14	22:24

Legenda: NŻ - Na żądanie, S - kursuje w soboty, N - kursuje w niedziele i święta

OKO W OKO Z RADNYM… ANDRZEJEM SAŁAGĄ

To Pana druga kadencja w Radzie Miasta Otwocka. Co Pana skłoniło do podjęcia decyzji o kandydowaniu w wyborach samorządowych i reprezentowaniu mieszkańców Świdra?

Mieszkam w Otwocku prawie 60 lat. W 2006 roku wziąłem udział w wyborach samorządowych, startując z listy Prawa i Sprawiedliwości. Chciałem w ten sposób pomóc osobom, które dążyły do zmian w Polsce na lepsze, przyczyniając się tym samym jako radny do zmian w Otwocku. Wcześniej byłem bardzo zaangażowany w działalność NSZZ „Solidarność", instytutów w Świerku (obecnie Narodowe Centrum Badań Jądrowych). Pracowałem w Zakładzie Aparatury Jądrowej jako konstruktor elektronik z wykształceniem średnim technicznym (obecnie jestem na emeryturze). Moi zwierzchnicy przez ponad 30 lat nauczyli mnie profesjonalizmu i dbania o jakość wykonywanej pracy, co bardzo mi się przydaje w pracy w Radzie Miasta Otwocka.

W 2014 roku startowałem – już po raz trzeci – w wyborach samorządowych, próbując zostać radnym. Był to czas okręgów jednomandatowych. Kadencja była dla mnie czasem intensywnej nauki miasta, ale przede wszystkim bardzo wytężonej pracy (ówczesny prezydent był w opozycji do rady miasta). Na kolejną kadencję nie zostałem wybrany. Radnym jednak zostałem, ponieważ wybory na prezydenta Otwocka wygrał Pan Jarosław Margielski i w radzie miasta zwolniło się miejsce.

Jakie sprawy są Panu szczególnie bliskie w naszym mieście i na jakie kładzie Pan największy nacisk?

Myślę, że budowa ulic. Okręg, który reprezentuję, jest pod tym względem szczególnie zaniedbany, a przecież większość osób mieszka tutaj ponad 50 lat i oczekuje, że będzie mieć przyzwoitą drogę. Swego czasu zaproponowałem stworzenie kilkuletniego planu wykonywania ulic. Niestety, moja propozycja nie zyskała akceptacji. Zależy mi także na wysokiej jakości dokumentów tworzonych przez Urząd Miasta Otwocka, a w formie uchwał przyjmowanych przez radnych. Podpisuje się pod nimi przewodnicząca Rady Miasta Otwocka Pani Monika Kwiek w imieniu radnych, czyli również moim. Podpisów twórców tych dokumentów nie ma, to radni stają się ich autorami i to oni odpowiadają za ich ewentualne uchybienia.

// Radny Andrzej Saługa

1. Jako dziecko chciałam zostać: **elektronikiem**
2. W pracy radnej najbardziej lubię: **pozytywne efekty swojej działalności**
3. Moja najlepsza cecha to: **dbanie o jakość wykonywanej pracy**
4. Moja największa wada to: **upór**
5. Najbardziej w ludziach cenię: **życzliwość, pracowitość**
6. Moje ulubione miejsce w Otwocku: **kilka miejsc nad Świdrem**
7. Urlop najchętniej spędzam: **robiąc zdjęcia przyrody**
8. Moje ulubione danie to: **placki ziemniaczane z pieczarkami**
9. Film, który warto zobaczyć: **„Tylko dla orłów"**
10. Książka, którą warto przeczytać: **„Hrabia Monte Christo – Aleksandra Dumasa**

Jakie cele do zrealizowania wyznaczył Pan sobie na tę kadencję? Co udało się już zrobić?

Zależało mi – i wciąż zależy – na budowie ulic w okręgu z poprzedniej kadencji, bardzo zaniedbanym pod tym względem. Niestety, tylko dwie – ul. Paderewskiego i część ul. Poselskiej – zostały wykonane. To przykre dla mnie i dla Mieszkańców posesji przy ulicach gruntowych, a jest ich kilkanaście. Większość osób mieszka tam ponad 50 lat. Możliwe, że kilka z nich będzie miało nakładkę asfaltową w tym roku.

Poza nimi zależało mi na drogach pomiędzy ulicami Staszica a Szkolną – większość została wykonana. Jest szansa, że będzie położona nakładka na odcinku ul. Wiejskiej od ul. Wawerskiej do ul. Świderskiej. Wizerunkowo ważna do rozwiązania była sprawa „wielkiej dziury" (myślę, że dla wszystkich radnych). Wspierałem Pana Prezydenta w Jego działaniach na rzecz odzyskania tego terenu. Ponadto zależy mi na wyglądzie Otwocka: na trawnikach i ich ukwieceniu, na czystości ulic i ich zadrzewieniu, na małej architekturze. Tu jest istotny postęp, choć generuje koszty.

Był Pan przewodniczącym Komisji Budżetu i Finansów w Radzie Miasta Otwocka, jak wygląda praca nad budżetem miasta przy tak wielu zaplanowanych inwestycjach?

Pragnę zauważyć, że przez pierwszy rok tej kadencji rady miasta byłem przewodniczącym komisji oświaty i wychowania. W tym okresie nie było środków dla placówek oświatowych na remonty i inne istotne sprawy. Jako członkowie komisji staraliśmy się zabezpieczać te środki tak, by wszystkie placówki z nich skorzystały wg określonego planu. Był to też czas, gdy urząd miasta opracowywał PFU dla SP nr 8. W tej sprawie było kilka posiedzeń komisji, w trakcie których projekt był omawiany z udziałem Rady Rodziców tej szkoły. Bardzo sobie chwaliłem zaangażowanie członków komisji w tym trudnym okresie. To była bardzo dobra współpraca. Podobnie oceniam współpracę z dyrektorami placówek oświatowych.

Będąc przewodniczącym komisji budżetu i finansów, starałem się o wyjaśnienie niezrozumiałych dla mnie zmian w celu uzupełnienia informacji zawartych w projektach uchwał. Myślę, że zarówno ja, jak i członkowie komisji staraliśmy się podczas posiedzeń wyjaśnić wszystkie wątpliwości, aby ograniczyć dyskusję na sesji rady miasta.

Jak Pan ocenia realizację zadań w mieście w tej kadencji?

Patrząc na swój okręg, to właściwie mogę być bardzo zadowolony, ponieważ centrum Otwocka staje się coraz ładniejsze. Dotyczy to skweru 7 Pułku Ułanów, obszaru placu Niepodległości, terenu wokół ulicy Orlej, a przede wszystkim zniknęła tzw. wielka dziura. Obecne inwestycje Powiatu Otwockiego w ul. Powstańców Warszawy i w ul. Wawerską, przy olbrzymiej pomocy Otwocka, spowodują, że będzie to reprezentacyjny fragment miasta. Niestety, przy tylu inwestycjach nie na wszystko wystarczy środków i wiele ulic nadal jest gruntowych, a bardzo mi zależy, aby otrzymały nakładkę asfaltową. Jest szansa, że kilka z nich w tym roku ją zyska. Spowolnienie jest spowodowane także brakiem uregulowania własności działek pod ulicami. To olbrzymi problem w całym Otwocku, często trudny do rozwiązania. Ale uważam, że po likwidacji „wielkiej dziury" i zagospodarowaniu centrum Otwocka w miejsca rekreacji i odpoczynku, zbudowaniu wielu ulic postrzeganie miasta przez jego Mieszkańców zmieniło się diametralnie, a to dla mnie największa satysfakcja. Ponadto są dwie inwestycje, które osobiście bardzo mnie cieszą. Pierwszą jest zbudowanie nowego budynku Szkoły Podstawowej nr 8 w Wólce Mlądzkiej, ponieważ w tę inwestycję włożyłem dużo serca i do jej projektu (PFU) przedłożyłem uwagi. Zależało mi na tym, aby korytarze były dobrze doświetlone światłem dziennym i by były w nich przestrzenie dla dzieci do odpoczynku podczas przerw. Drugą jest mała inwestycja, ale dla mnie bardzo istotna – w Szkole Podstawowej nr 5. Od kilku lat zwracałem się z wnioskiem, aby na pierwszym piętrze odtworzono zajętą przez bibliotekę wnękę, gdzie dzieci mogłyby odpocząć w przerwach, ciesząc się widokiem zewnętrznym i światłem dziennym, a nie gnieżdżąc się w wąskim korytarzu pozbawionym światła dziennego.

Jakie są główne problemy Otwocka do rozwiązania?

Widzę cztery. Pierwszy to uregulowanie własności gruntów, które tego nie posiadają, a jest ich wiele. W nich Otwock ma zamrożony majątek.

Drugim jest budowa mieszkań komunalnych skorelowana z likwidacją budynków komunalnych, których remont nie jest opłacalny. Razi też dysproporcja – budowane są nowe budynki wielomieszkaniowe przez deweloperów, OSM, także miasto (TBS), a równocześnie jest wiele budynków ZGM z wychodkiem na zewnątrz, z ujęciem wody w podwórzu. Można też likwidować budynki ZGM, które znajdują się na działkach nadających się do sprzedaży za godną kwotę, i mieć z tego środki na rozwój miasta.

Trzeci to likwidacja składowiska odpadów. Założenia przy jego powstawaniu były całkiem odmienne od obecnie realizowanych przez spółkę Amest Otwock. Większościowy udziałowiec, z zagranicy, chyba uważa obszar składowiska za eksterytorialny i jego zdaniem może zarabiać na jego użytkowaniu olbrzymie kwoty, nie licząc się w ogóle ze zdaniem Mieszkańców i władz Miasta Otwocka, którzy takiego inwestora na swoim terenie nie chcą. To bardzo trudny temat.

Czwarty problem to budowa nowoczesnych wielooddziałowych przedszkoli, połączona z likwidacją przedszkoli o niedużej liczbie oddziałów, co znacznie zmniejszyłoby koszty ich funkcjonowania. Na 10 przedszkoli tylko jedno jest obiektem nowym (choć już kilkunastoletnim). ■

Odnawianie drzewostanu przy ul. Narutowicza

ŚRODOWISKO | NADLEŚNICTWO WYJAŚNIA WYCINKĘ LASU

W ostatnim czasie w rejonie ulic Narutowicza i Sułkowskiego, w pobliżu Muzeum Ziemi Otwockiej, zostało wyciętych sporo wiekowych sosen. To efekt zaplanowanej wycinki lasu przeprowadzonej przez Nadleśnictwo Celestynów

Co roku w ramach prowadzonej gospodarki leśnej Nadleśnictwo Celestynów, które zarządza zarówno lasami państwowymi, jak i prywatnymi, prowadzi wycinkę drzew. Ma ona różny charakter. Są np. cięcia pielęgnacyjne, których celem jest przerzedzenie lasu i usunięcie słabszych drzew, by zdrowe okazy miały więcej miejsca; cięcia sanitarne, podczas których wycina się chore drzewa, np. zaatakowane przez jemiołę pospolitą. Prowadzi się także wycinki odnowieniowe, czyli rębnie, które mają za zadanie całkowitą wymianę drzewostanu – w miejsce wyciętych okazów sadzi się w ciągu roku-dwóch lat nowe rośliny.

Ten ostatni rodzaj wycinki, jak tłumaczy nadleśniczy Nadleśnictwa Celestynów dr inż. Artur Dawidziuk, został przeprowadzony w rejonie ulic Narutowicza i Sułkowskiego w Otwocku.

– To planowa wycinka mająca na celu przebudowę drzewostanu. W przyszłym roku będziemy sadzili tam nowy las – mówi nadleśniczy Dawidziuk, – Wycięte drzewa osiągnęły w tym miejscu określony wiek i po prostu odnawiamy drzewostan. W lasach co sto lat następuje wymiana roślin. W tym przypadku doszły jeszcze dodatkowe elementy – obecność jemioły, słaba jakość drzew itp. Zapewniam, że nie było w tym miejscu szczególnie wartościowych okazów sosen czy dębów, ale zostawiliśmy tam takie elementy ekologiczne jak kępa do naturalnego rozpadu – informuje Artur Dawidziuk.

Nadleśniczy zapewnia też, że w miejscu wyciętego lasu nie pojawią się budynki. – Nadleśnictwo tym różni się od deweloperów, że nie tylko wycina, ale i odnawia las, najczęściej w perspektywie dwuletniej (ze względu na eliminację szkodników). Najpewniej w 2024 roku będziemy tam sadzić las – zapowiada nadleśniczy.

W miejsce wyciętych drzew pojawią się gatunki iglaste, głównie sosna, ale też drzewa liściaste (w proporcji ok. 20-30 proc. ogółu). – Przebudowujemy w ten sposób drzewostany. Zmienia się klimat i otoczenie, a także oczekiwania ludzi. Poza tym mamy taki obowiązek prawny, by część lasu sosnowego uzupełniać o gatunki liściaste – wyjaśnia Dawidziuk.

Zgodnie z informacją przekazaną przez Nadleśnictwo Celestynów w tym roku nie będzie więcej takich dużych wycinek na terenie Otwocka, jak ta przy ul. Narutowicza i ul. Sułkowskiego.

> ***Kiedy drzewa osiągają wiek 90-120 lat, przeprowadza się wycinkę w ramach pielęgnacji drzewostanu. Stuletnie drzewa zaczynają chorować, a szkodniki przenoszą się w inne części lasu, niszcząc go. Suchy, chory drzewostan stanowi też zagrożenie dla odwiedzających go osób. Żeby temu zapobiec, przeprowadza się wycinkę, a potem w to miejsce jest sadzony nowy las.***

Trzeba też dodać, że Miasto Otwock w uzasadnionych przypadkach negocjuje z Nadleśnictwem Celestynów zakres wycinek. – Tak było np. w przypadku drzew wzdłuż ul. Armii Krajowej. Prezydent Jarosław Margielski prowadził rozmowy z nadleśnictwem, żeby wycinka drzewostanu była jak najmniejsza, i udało się to osiągnąć – mówi Jakub Grzywacz, naczelnik Wydziału Ochrony Środowiska Urzędu Miasta Otwocka.

– Lasy pełnią ważną funkcję społeczną. Są często odwiedzane i stanowią istotny element krajobrazu naszego miasta, dlatego ich ochrona jest dla nas ważna – dodaje prezydent Margielski. ■

Velo Otwock – rowerem wśród sosen

REKREACJA | 13 MAJA ZAPRASZAMY NA RAJD OTWIERAJĄCY SEZON ROWEROWY

Sezon rowerowy się rozkręca, a na miłośników dwóch kółek czeka w Otwocku ok. 70 km tras rowerowych wśród sosnowych lasów, zabytkowych świdermajerów, szlakiem dawnej kolejki wąskotorowej, po Łysej Górze i Meranie. Po drodze nie zabraknie też atrakcji przyrodniczych, w tym rzeki Świder

Jeśli chcemy połączyć przyjemne z pożytecznym, miksując łagodny wysiłek fizyczny z niezapomnianymi wrażeniami estetycznymi i szczyptą edukacji, to najlepiej wybrać się na wycieczkę rowerową po szlakach Velo Otwock.

PIĘĆ PĘTLI PO OTWOCKU

Oznakowana sieć tras rowerowych Velo Otwock powstała w ubiegłym roku. Składa się na nią pięć szlaków – każdy w formie pętli – o łącznej długości ok. 70 km. Wytyczono je w taki sposób, aby obejmowały najciekawsze miejsca i zróżnicowane typy krajobrazu Otwocka. Od miejskich, przez dawne miasta-ogrody z zabytkową zabudową, tereny wsi, po nadświdrzańskie skarpy i meandry, bory sosnowe, wydmowe wzgórza i torfowiskowe obniżenia. Miłośnicy dwóch kółek wybierający poszczególne trasy mogą podziwiać malownicze otwockie krajobrazy i zobaczyć najbardziej atrakcyjne rejony miasta.

Cztery podstawowe szlaki – Kolejowy, Letniskowy, Nadświdrzański i Sosnowy – rozpoczynają się i kończą w centrum Otwocka. To trasy o zróżnicowanym stopniu trudności, jednak o charakterze rekreacyjnym, dostępne dla wszystkich niezależnie od stopnia zaawansowania. Piąty szlak – Alpejski – to pętla specjalna, najbardziej ekstremalna, przeznaczona dla wytrenowanych rowerzystów z odpowiednim sprzętem. Szlaki są oznakowane specjalnymi tabliczkami odróżniającymi je od innych tras turystycznych.

PROFESJONALNE OZNAKOWANIE, MAPKI I APLIKACJA

Każdy z czterech szlaków rekreacyjnych (poza Alpejskim) ma swoje charakterystyczne punkty: rozstaje (początki pętli) i półmetki (środki pętli). Znajdują się tam duże tablice z mapami i kilometrażem, w pozostałych charakterystycznych punktach są umieszczone informacje kierunkowe z podanymi odległościami do innych punktów. Z sieci tablic edukacyjnych poznamy również historię najciekawszych miejsc, rejonów i obiektów w Otwocku.

Szlaki są oznakowane w taki sposób, by można było pokonywać je w obydwu kierunkach, choć dla porządku została wprowadzona numeracja. Jedynie szlak Alpejski, ze względu na warunki terenowe, jest oznakowany pod kątem jazdy w kierunku zgodnym z ruchem wskazówek zegara. Poszczególne szlaki są ze sobą połączone łącznikami.

Docelowo cztery rekreacyjne szlaki będą miały na półmetkach miejsca odpoczynku – wiaty z ławeczkami. Pierwsza z takich wiat planowana jest na szlaku Sosnowym.

CO NOWEGO NA SZLAKACH

W sezonie rowerowym, który właśnie się rozkręca, na cyklistów będą czekać nowe atrakcje. – Korzystanie z Velo Otwock ułatwia strona www.velootwock.pl, a także specjalna darmowa aplikacja, którą można pobrać – mówi Jakub Grzywacz, naczelnik Wydziału Ochrony Środowiska Urzędu Miasta Otwocka. – Warto zainstalować tę aplikację, bo poza podstawowymi informacjami planujemy umieszczanie w niej regularnie wyzwań dla rowerzystów wybierających otwockie szlaki rowerowe. Będą one polegać np. na pokonaniu szlaku i przesłaniu zdjęć, na których widać konkretną tabliczkę. Dla uczestników zabawy przygotujemy nagrody w postaci rowerowych gadżetów. Oprócz tego na początek sezonu planujemy odświeżenie części zużytych tabliczek informacyjnych. Niestety, niektóre z tych oznaczeń zostały zniszczone lub skradzione i wymienimy je na nowe, bardziej trwałe i odporne. Skradziono również część dużych tablic informacyjnych. To szczególnie przykry rodzaj braku szacunku dla tego, czym miasto może się pochwalić. Musimy teraz odtworzyć 6-7 takich instalacji, przede wszystkim nad Świdrem – komentuje naczelnik Grzywacz. – Wzorem ubiegłego roku zapraszamy wszystkich mieszkańców na otwarcie sezonu rowerowego. Rajd odbędzie się w sobotę, 13 maja. Start o godz. 11 na skwerze 7 Pułku Ułanów. Uczestnicy pojadą szlakiem Sosnowym na Łysą Górę, gdzie będzie grill i inne atrakcje w ramach akcji „SosNowe Pokolenie" – zaprasza naczelnik wydziału ochrony środowiska.

– Od wielu lat mówi się o walorach przyrodniczych naszego miasta i turystyce weekendowej, ale realne działania w tym kierunku nie były podejmowane. Wytyczenie szlaków rowerowych jest krokiem milowym w kwestii podniesienia wartości turystycznej Otwocka. Bardzo się cieszę, że w gronie pracowników urzędu miasta mamy pasjonatów dwóch kółek, którzy zaangażowali się w projekt Velo Otwock i doprowadzili do jego finału. Powstał on z myślą o mieszkańcach i turystach, których już dziś na trasy rowerowe do Otwocka serdecznie zapraszamy – mówi prezydent Jarosław Margielski. ■

VELO OTWOCK

5 szlaków rowerowych ok. o długości 70 km

18,6 km – najdłuższa trasa

6,6 km – najbardziej ekstremalna trasa

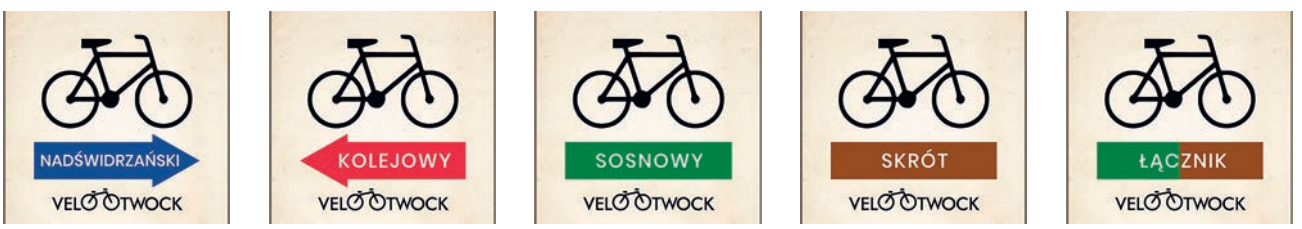

// Szlaki Velo Otwock rozpoznasz po specjalnych tabliczkach z naszym logo i szatą graficzną odróżniającą je od pozostałych oznaczeń szlaków rowerowych

Szlaki Velo Otwock

SZLAK NADŚWIDRZAŃSKI

(18,6 km) – łatwy, nad brzegami rzeki, miejscami średnio trudny

■ Jest związany przede wszystkim z rzeką Świder. Znaczna część prowadzi wzdłuż brzegów, wymaga uwagi ze względu na wąskie i kręte ścieżki, ruch pieszy, bliskość drzew i krzewów, a także miejscami strome skarpy w pobliżu szlaku. Pozostała część wiedzie drogami asfaltowymi, w większości o niewielkim natężeniu ruchu samochodowego albo z wydzielonymi ścieżkami rowerowymi, a także drogami gruntowymi o dobrych parametrach. W okresie wczesnowiosennym i po intensywnych opadach należy być przygotowanym na kałuże i błoto.

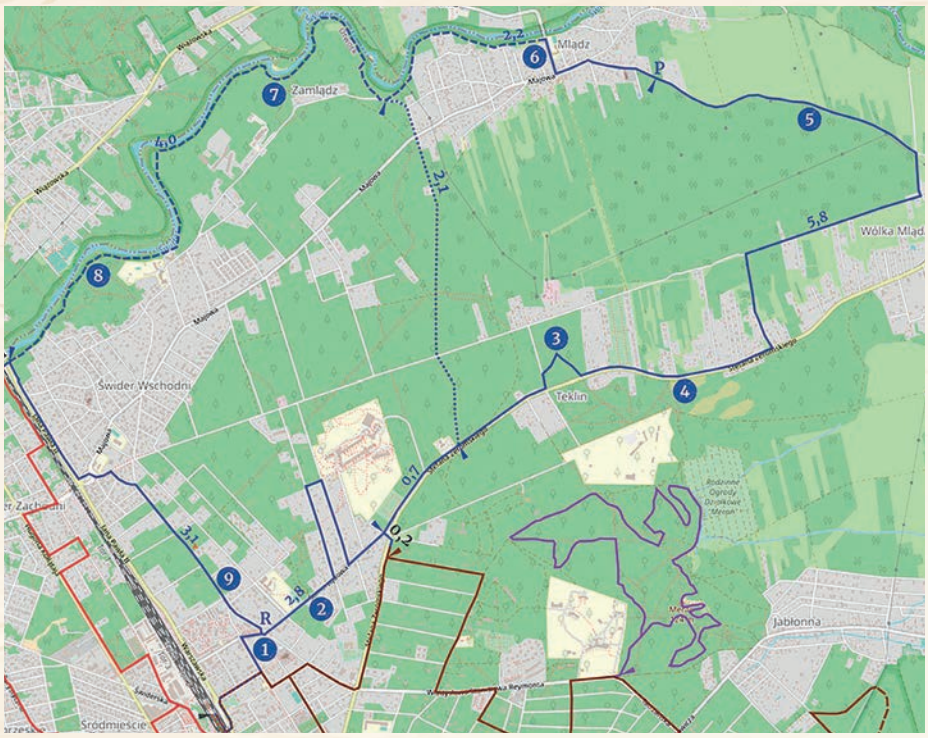

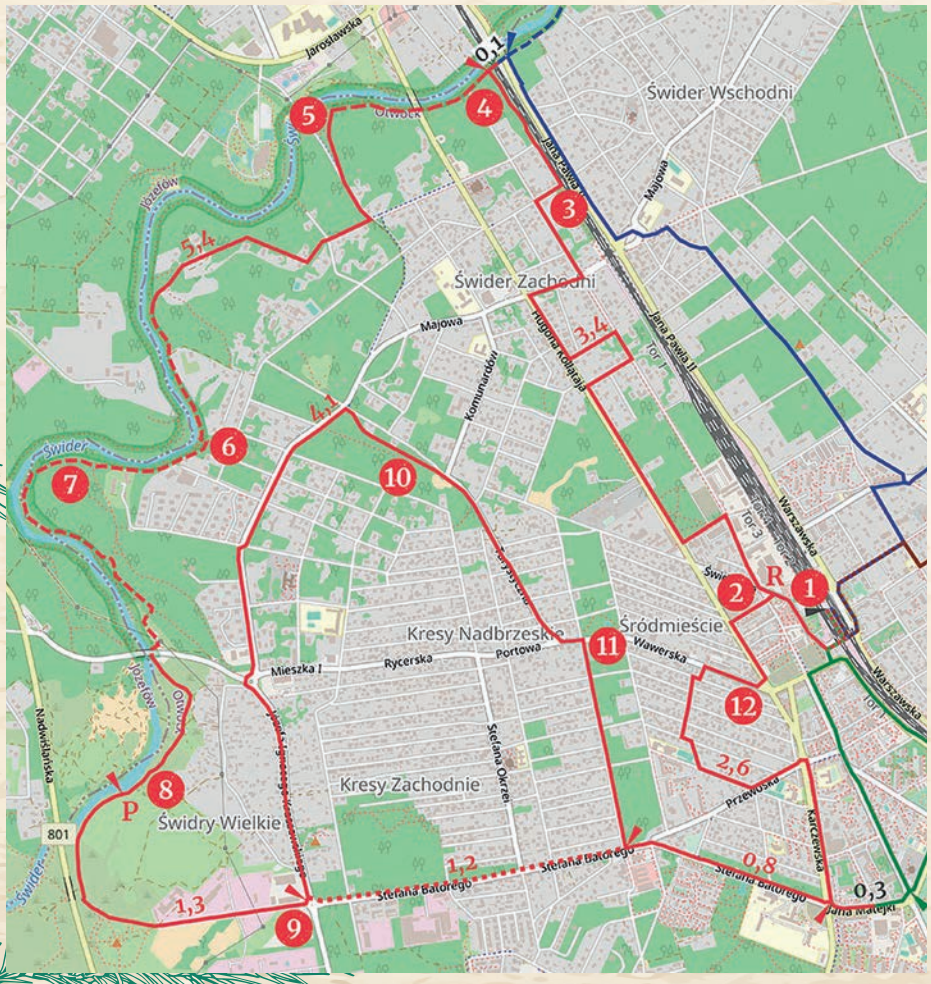

SZLAK KOLEJOWY

(17,6 km) – łatwy, nad brzegami rzeki, miejscami średnio trudny

■ To najbardziej „miejski" ze szlaków, w dużej części przebiegający przez tereny zurbanizowane, ale występują też odcinki nad rzeką Świder, które wymagają uwagi ze względu na wąskie i kręte ścieżki, ruch pieszy, bliskość drzew i krzewów, a także strome skarpy w pobliżu szlaku. Pozostałe odcinki to drogi asfaltowe lub specjalnie wydzielone ścieżki rowerowe. W centrum miasta szlak prowadzi częściowo odcinkami dróg i przez skrzyżowania o dużym natężeniu ruchu samochodowego, bez wydzielonych ścieżek dla rowerów. Wymagana jest tam szczególna ostrożność.

SZLAK LETNISKOWY
(14,6 km) – łatwy

■ Prowadzi głównie przez tereny Śródborowa wygodnymi drogami gruntowymi, miejscami asfaltowymi. Większość odcinków asfaltowych ma wydzielone ścieżki rowerowe lub nie panuje na nich intensywny ruch samochodowy. Fragmenty leśne na wschodnich krańcach Śródborowa to miejscami wąskie, lecz dość wygodne ścieżki. Występuje jedynie kilka krótkich piaszczystych odcinków.

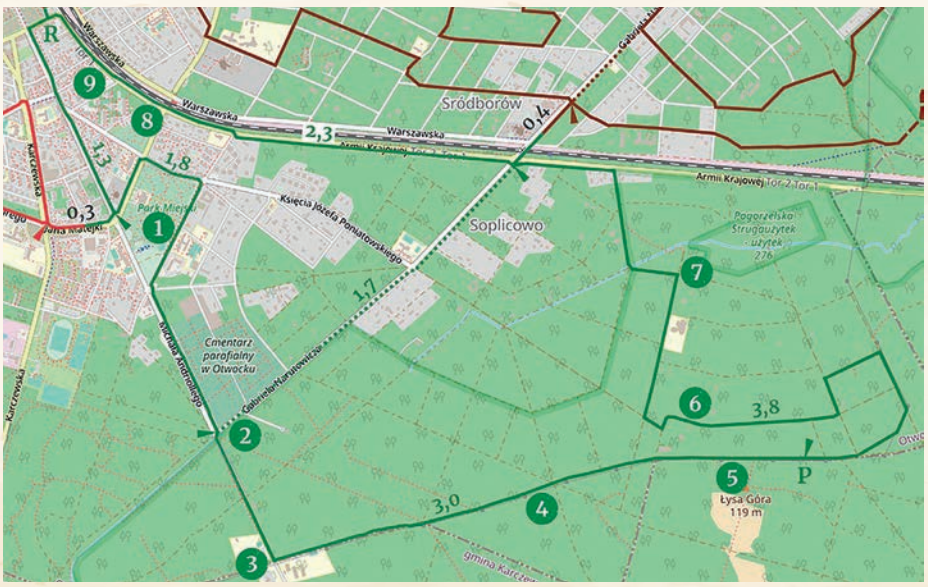

SZLAK SOSNOWY
(12,2 km) – łatwy

■ Najbardziej „leśny" ze szlaków, prowadzący głównie przez bory sosnowe dawnego miasta-ogrodu Soplicowa. W większości tworzą go wygodne drogi gruntowe lub asfaltowe, z wydzielonymi ścieżkami rowerowymi lub o niewielkim natężeniu ruchu. W centrum miasta znajduje się kilka miejsc o większym natężeniu ruchu, gdzie jest wymagana szczególna ostrożność. Na terenach leśnych mogą wystąpić krótkie odcinki z bardziej grząskim, piaszczystym gruntem.

SZLAK ALPEJSKI
(6,6 km) – trudny

■ Nie brakuje na nim stromych zjazdów i podjazdów. To specjalna pętla w okolicach wzgórza Meran przeznaczona do sportowej, ekstremalnej jazdy dla wytrenowanych rowerzystów dysponujących odpowiednim sprzętem. Grunt jest tam piaszczysty, nierówny, są liczne korzenie i gałęzie drzew. Sugerujemy pokonywać ten szlak w kierunku zgodnym z ruchem wskazówek zegara, tak też jest on oznakowany.

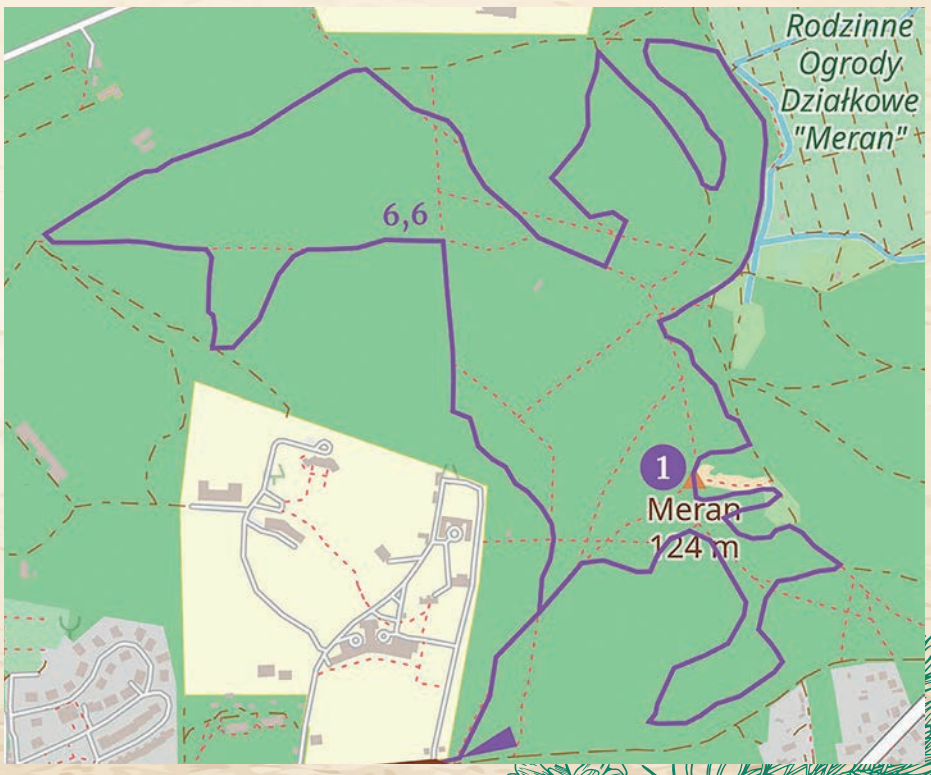

Dzień Bibliotekarza i Bibliotek

CZYTELNICTWO | WARSZTATY, SPOTKANIA AUTORSKIE I PIKNIK W MBP

8 maja przypada Ogólnopolski Dzień Bibliotekarza i Bibliotek zainicjowany w 1985 roku przez Stowarzyszenie Bibliotekarzy Polskich, który rozpoczyna Tydzień Bibliotek. Z tej okazji na czytelników Miejskiej Biblioteki Publicznej w Otwocku czeka wiele atrakcji

// Uczniowie z klasy I b ze SP nr 12 podczas warsztatów „Podróżowanie zaczyna się w bibliotece"

Bibliotekarz to zawód szczególny. Pierwsze wzmianki o nim pochodzą już ze starożytności.

Było to zajęcie dorywcze uczonych, które z czasem przerodziło się w stałą profesję wymagającą fachowego przygotowania. Stąd pojawienie się pierwszych szkół zawodowych oraz dyscyplin bibliotekoznawstwa (nauki o bibliotekarstwie) i bibliologii (nauki o książce).

NIE TYLKO KSIĄŻKI

Zawód bibliotekarza kojarzy się z osobą podającą książki z półki. Tymczasem to zaledwie ułamek zadań, które wykonuje bibliotekarz. Przede wszystkim jest to profesja wymagająca odpowiedniego wykształcenia i doświadczenia, najlepiej w zakresie bibliotekoznawstwa, informacji naukowej, filologii polskiej, historii lub kierunków pokrewnych. I chociaż ukończenie studiów wyższych nie jest wymogiem formalnym, legitymowanie się wykształceniem kierunkowym jest mile widziane i bardzo pożądane w pracy bibliotekarza. Musi on bowiem sprostać takim wyzwaniom jak umiejętność kompletowania zbiorów, opracowywania ich według przyjętych standardów, selekcji. Bardzo ważna w pracy bibliotekarza jest też umiejętność posługiwania się informacją, jej wyszukiwanie, przetwarzanie i przekazywanie. Z cech osobowościowych, jakie powinien posiadać bibliotekarz, najważniejsze są otwartość, komunikatywność i dokładność. Wiele zadań, np. prowadzenie inwentarza, obowiązki sprawozdawcze, wymaga skrupulatności, systematyczności i koncentracji.

– Praca w bibliotece to praca z ludźmi. Wymaga odpowiedniego wsłu-

MBP Miejska Biblioteka Publiczna w Otwocku

Centrala, ul. Andriollego 45, 22 779 29 22
biblioteka@bibliotekaotwock.pl,
www.bibliotekotwock.pl

Wypożyczalnia dla dorosłych
wdor@bibliotekaotwock.pl
Czytelnia dla dorosłych
czytdor@bibliotekaotwock.pl
Wypożyczalnia dla dzieci i młodzieży
wdzieci@bibliotekaotwock.pl
Czytelnia dla dzieci i młodzieży ze strefą multimedialną
czytdzieci@bibliotekaotwock.pl
Rezerwacja kodów LEGIMI na e-booki
+48 500 337 562

Filia nr 1
ul. Słowicza 2,
filia1@bibliotekaotwock.pl,
22 78846 48
pon. 11:00-18:00,
wt. 11:00-18:00
śr. 11:00-16:00,
czw. 11:00-18:00
pt. 09:00-16:00

Filia nr 2
ul. Jodłowa 14,
filia2@bibliotekaotwock.pl,
22 779 39 21
pon. 11:00-18:00,
wt. 11:00-18:00
śr. 11:00-16:00,
czw. 11:00-18:00
pt. 09:00-16:00

Filia nr 3
ul. Żeromskiego 16,
filia3@bibliotekaotwock.pl,
22 788 7367
pon. 11:00-18:00,
wt. 11:00-18:00
śr. 11:00-16:00,
czw. 11:00-18:00
pt. 09:00-16:00

chania się w ich potrzeby, udzielenia niezbędnych informacji i pomocy. Bibliotekarz to często przyjaciel, psycholog, powiernik. W końcu nikt tak dobrze nie zna naszych zainteresowań czytelniczych, a te mówią o nas wiele. Niezaprzeczalnie jednym z najważniejszych aspektów tej pracy jest pasja i umiłowanie do książek. Bez tego żaden bibliotekarz nie odnajdzie się w zawodzie, a biblioteka nie będzie mogła istnieć – mówi Anna Kwaśniewska, p.o. dyrektora Miejskiej Biblioteki Publicznej w Otwocku.

BIBLIOTEKA ŚWIĘTUJE

Dzień Bibliotekarza przypadający 8 maja inauguruje Tydzień Bibliotek (trwający od 8 do 14 maja), który jest szczególnym czasem dla społeczności bibliotekarzy i czytelników. Co roku z tej okazji Miejska Biblioteka Publiczna w Otwocku przygotowuje szereg wydarzeń i aktywności. W tym roku również nie zabraknie warsztatów, spotkań autorskich i pikniku.

Bibliotekarze, czytelnicy i mieszkańcy mają jeszcze jeden powód do świętowania. Na 8 maja zaplanowano otwarcie nowej siedziby Filii nr 4 w Otwocku-Wólce Mlądzkiej. Po blisko 57 latach od powstania siedziby w budynku OSP biblioteka przenosi się do budynku Szkoły Podstawowej nr 8 im. gen. Juliana Filipowicza. – Czeka tam na czytelników nowe wyposażenie, większa przestrzeń, a co za tym idzie większe możliwości w dostępie do zbiorów, informacji i aktywności kulturalnych. Już dziś zachęcamy do odwiedzania nowej siedziby filii – zaprasza p.o. dyrektora MBP Anna Kwaśniewska. ■

// *Nowa siedziba Filii nr 4 w SP nr 8*

TYDZIEŃ BIBLIOTEK W MBP W OTWOCKU

- **8 maja** – otwarcie nowej siedziby Filii nr 4.
- **9 maja** – warsztaty czytelnicze z klasą III ze SP nr 6.
„Fredro dla dzieci" – głośne czytanie w plenerze dla dzieci ze SP nr 12.
- **9 maja** – spotkanie z Barbarą Gąską, poetką, autorką wierszy dla dzieci – dla starszych grup przedszkolnych.
- **10 maja** – „Dzikie zwierzęta blisko nas" – warsztaty plastyczno-przyrodnicze w Filii nr 6, godz. 17, zapisy pod nr 22 779 35 81.
- **10 maja** – spotkanie poetyckie otwockich poetów – Filia nr 7, godz. 16.30.
- **11 maja** – warsztaty czytelnicze dla przedszkolaków.
- **12 maja** – piknik literacki w ramach Dni Rodziny – warsztaty pszczelarskie (godz. 16), spotkanie z behawiorystką Katarzyną Antczak (godz. 17), teatrzyk kukiełkowy Pana T. Mroczkowskiego (godz. 18), konkursy, zabawy dla całej rodziny, ul. Żeromskiego 16.
- **14 maja** – „Odjazdowy bibliotekarz", rajd rowerowy po gminie Sobienie-Jeziory.
- **15 maja** – spotkanie autorskie z Krystyną Mirek – Czytelnia dla Dorosłych, ul. Andriollego 45, godz. 18.
- Mikołaj Kopernik – 550. rocznica urodzin – spotkanie dla uczniów SP nr 7 w Otwocku.

Filia nr 4
ul. Szosa Lubelska 3,
filia4@bibliotekaotwock.pl,
573 471 106
pon. 14:00-19:30,
wt. 12:00-19:30,
czw. 13:00-19:30
pt. 13:00-19:30

Filia nr 5
ul. Majowa 202,
filia5@bibliotekaotwock.pl,
22 779 56 03
wt. 12:00-19:00
śr. 12:00-19:00
czw. 12:00-19:00
pt. 11:00-16:00

Filia nr 6
ul. Matejki 9,
filia6@bibliotekaotwock.pl,
22 779 35 81
pon. 11:00-18:00,
wt. 11:00-18:00
śr. 11:00-16:00,
czw. 11:00-18:00
pt. 09:00-16:00

Filia nr 7
ul. Warszawska 11/13,
filia7@bibliotekaotwock.pl,
22 779 44 71
pon. 11:00-18:00,
wt. 11:00-18:00
śr. 11:00-16:00,
czw. 11:00-18:00
pt. 09:00-16:00

Czytelnia internetowa ze strefą multimedialną
ul. Warszawska 11/13, 22 779 44 71
czytelniainternetowa@bibliotekaotwock.pl

I sobota miesiąca – FILIA NR 7 09:00-13:00
II sobota miesiąca – FILIA NR 2 09:00-13:00
Ostatnia sobota miesiąca – CENTRALA 09:00-13:00

RELACJE | SZKOLNI MISTRZOWIE ORTOGRAFII

Uczniowie klas siódmych i ósmych szkół podstawowych wzięli udział w II edycji Powiatowego Konkursu Ortograficznego o Tytuł Mistrza Ortografii Powiatu Otwockiego. Na zaproszenie odpowiedziało 12 szkół z terenu naszego powiatu, w których przeprowadzono eliminacje szkolne.

W marcu w Szkole Podstawowej nr 12 w Otwocku odbył się etap powiatowy konkursu. Komisja wnikliwie przeanalizowała napisane przez uczniów dyktanda, których tematyka dotyczyła piękna naszego powiatu. 20 kwietnia w Otwockiej „Dwunastce" odbyła się uroczystość wręczenia nagród z udziałem laureatów, nauczycieli oraz władz miasta i powiatu, a także sponsorów. Warto również nadmienić, że konkurs został wpisany na listę zawodów, które mogą być umieszczone na świadectwie ucznia kończącego szkołę, opublikowaną przez kuratorium oświaty w Warszawie.

Gratulujemy wszystkim uczestnikom konkursu, a zwłaszcza zwycięzcom i ich opiekunom. ■

WYNIKI KONKURSU

W KATEGORII KLAS VII

I miejsce – **Jagoda Żelazko** (SP nr 6)
II miejsce – **Eryk Poniatowski** (SP nr 12)
III miejsce – **Szymon Gniadek** (SP nr 12)

W KATEGORII KLAS VIII

I miejsce – **Danilo Jakovljević** (Społeczna Szkoła Podstawowa nr 96 im. Św. Rodziny w Otwocku)
II miejsce – **Weronika Kowalik** (SP nr 12)
III miejsce ex aequo – **Weronika Pielak** (SP w Sobieniach-Jeziorach), **Nela Suchecka** oraz **Patrycja Szymańska** (SP nr 6), **Antoni Kowalczyk** (SP nr 1).

RELACJE | IGRZYSKA OLIMPIJSKIE W „CZWÓRCE"

21 kwietnia w Szkole Podstawowej nr 4 im. Józefa Piłsudskiego rozpoczęły się Szkolne Igrzyska Olimpijskie. „Czwórka" uczestniczy w programie grantowym Fundacji Santander „Bank Młodych Mistrzów Sportu", który ma na celu promocję przedsięwzięć sportowych oraz zasady fair play.

Igrzyska zostaną przeprowadzone wśród uczniów klas I-VI. W programie przewidziano ceremonię otwarcia, podczas której uczniowie mieli okazję poznać historię igrzysk olimpijskich, dowiedzieć się o znaczeniu symbolu, kół olimpijskich, znicza, poznać oficjalne motto *Citius Altius Fortius*, czyli Szybciej, Wyżej, Silniej, oraz wysłuchać hymnu igrzysk olimpijskich. Prowadzący ceremonię otwarcia nauczyciel wychowania fizycznego Łukasz Poszalski podkreślał, że najważniejszą rzeczą w igrzyskach olimpijskich jest nie zwyciężyć, ale wziąć w nich udział, pokonując własne słabości. Niezależnie od tego, czy odniesie się sukces, czy poniesie porażkę, trzeba podejść do rywali z szacunkiem, zawsze walczyć uczciwie, a własną drużynę wspierać i doceniać.

Uczniowie zmierzą się w konkurencjach drużynowych: piłka nożna, koszykówka, siatkówka, dwa ognie oraz konkurencjach indywidualnych: biegi krótkie i długie, skok w dal, sprawnościowy tor przeszkód. Nad przebiegiem zawodów czuwać będą nauczyciele wychowania fizycznego, których zadaniem będzie sędziowanie konkurencji oraz skrupulatne notowanie wszystkich wyników, tak aby wyłonić mistrzowskie klasy. Całość wydarzenia zajmie ponad miesiąc. O zwycięstwie zdecyduje ostateczna suma punktów. Podczas ceremonii zamknięcia igrzysk zostaną wręczone medale, puchary i nagrody. ■

Najlepsi szczypiorniści

SPORT | MIEJSKIE ZAWODY SZKÓŁ PODSTAWOWYCH W PIŁCE RĘCZNEJ

14 kwietnia w Szkole Podstawowej nr 3 w Otwocku odbyły się Miejskie Zawody Szkół Podstawowych w Piłce Ręcznej dla Chłopców.

Do sportowej rywalizacji przystąpiły reprezentacje otwockich podstawówek nr: 1, 3, 6 i 8. Zawody rozegrano w systemie „każdy z każdym".

Po zakończeniu rozgrywek odbyło się wręczenie medali przez wiceprezydenta Otwocka Pawła Walo, dyrektora Oświaty Miejskiej Grzegorza Michalczyka i dyrektor SP nr 3 Agnieszkę Deresińską-Oleszczuk.

„Trójkę" reprezentowali chłopcy z klas ósmych w składzie: Jakub Piasecki, Szymon Kamiński, Arkadiusz Strawa, Wojciech Wojtasiński, Mateusz Lis, Antoni Wodzyński, Jan Król, Krystian Dobrowolski, Antoni Leśniak, Wojciech Zdrojewski, Marcin Nowak.

Zwycięzcom gratulujemy i życzymy powodzenia w zawodach na szczeblu powiatowym. ■

WYNIKI ZAWODÓW

SP nr 6 – SP nr 8	(7:4)
SP nr 6 – SP nr 3	(5:2)
SP nr 6 – SP nr 1	(8:3)
SP nr 3 – SP nr 8	(8:3)
SP nr 3 – SP nr 1	(8:6)
SP nr 1 – SP nr 8	(10:3)

TABELA KOŃCOWA

I miejsce – SP nr 6
II miejsce – SP nr 3
III miejsce – SP nr 1
IV miejsce – SP nr 8

RELACJE | WYREMONTOWANA SALA GIMNASTYCZNA W „TRÓJCE"

21 marca w Szkole Podstawowej nr 3 im. Tomasza Morusa w Otwocku odbyło się uroczyste otwarcie wyremontowanej sali gimnastycznej. W tym ważnym dla społeczności szkolnej uczestniczyli m.in. wiceprezydent Otwocka Paweł Walo, dyrektor Oświaty Miejskiej Grzegorz Michalczyk i przewodnicząca Rady Rodziców Agnieszka Syntfeld-Każuch.

Dyrektor SP nr 3 Agnieszka Deresińska-Oleszczuk przywitała przybyłych gości, po czym nastąpiło symboliczne przecięcie wstęgi na znak otwarcia zmodernizowanej sali. Podczas części artystycznej uczennice klas 5c i 5b zaprezentowały swoje umiejętności taneczne. Gromkimi brawami zostały nagrodzone: Zuzanna, Maja, Marysia, Eliza, Alicja i Joasia.

Remont sali gimnastycznej w SP nr 3 został sfinansowany z budżetu miasta – koszt 100 tys. 717 zł. Sala zyskała estetyczny wygląd, a zajęcia sportowe dla uczniów prowadzone są w dużo lepszych warunkach. ■

RELACJE | SPOTKANIE Z FOLKLOREM W PRZEDSZKOLU NR 12

Przed świętami wielkanocnymi miejską placówkę odwiedzili członkowie zespołu folklorystycznego Sołtysi. Przedszkolaki miały wyjątkową okazję poznać historię Urzecza. Panie chętnie opowiadały o folklorze urzeckim, regionalnych potrawach, dawnych zwyczajach. Zaprezentowały też ludowe piosenki i tańce. Pomogły przedszkolakom wykonać piękne pisanki. Dzieci dowiedziały się, jak zespół przygotowuje się do Wielkanocy. ■

RELACJE | SP NR 2 Z PATRONATEM NAD DĘBOWYM LASEM PAMIĘCI

W Dniu Pamięci Ofiar Zbrodni Katyńskiej 13 kwietnia Szkoła Podstawowa nr 2 im. Ireny Sendlerowej w Otwocku przejęła trwający rok, uczniowski patronat nad Dębowym Lasem Pamięci, który upamiętnia leśników zamordowanych bestialsko w latach 1939-1948

Uroczystości odbyły się na terenie Centrum Edukacji Leśnej w Celestynowie, gdzie znajduje się pomnik „Golgota leśników polskich i ich rodzin pomordowanych na Wschodzie w latach 1939-1948". Wokół pomnika od 2011 roku rosną dęby stanowiące symbol życia i śmierci ponad 3 tys. leśników i ich najbliższych. Tu także znajduje się urna z ziemią z cmentarzy w Katyniu, Ostaszkowie, Kozielsku i innych miejscach kaźni.

Obchody upamiętniające ofiary zbrodni katyńskiej dokonanej przez NKWD rozpoczęły się uroczystą mszą świętą w intencji pomordowanych. Następnie były przemówienia, złożenie kwiatów i uroczyste przejęcie patronatu nad Dębowym Lasem Pamięci. W ramach projektu edukacyjnego 101 uczniów SP nr 2 w Otwocku przez najbliższy rok będzie opiekować się dębami poświęconymi pomordowanym leśnikom oraz poznawać losy Polaków z krwawych kart historii naszego kraju. Na koniec uczniowie pod kierunkiem Alicji Bieńkowskiej i Moniki Czerskiej przedstawili montaż słowno-muzyczny, którego hasłem przewodnim były słowa Ryszarda Jerzego Rudzińskiego: „Najpiękniejszy pomnik macie w sercach naszych i kwiat waszych cierpień będzie kwitł. Jeszcze nie zginęła ta, co miała zginąć, a pamięci o was nie wymaże nikt".

W uroczystościach zorganizowanych przez Nadleśnictwo Celestynów udział wzięli leśnicy, kombatanci, wiceprezydent Otwocka Paweł Walo, przedstawiciele władz powiatu i okolicznych gmin, policji, straży pożarnej, a także uczniowie Szkoły Podstawowej z Oddziałami Integracyjnymi im. Bohaterskich Lotników Polskich w Wiązownie, którzy przekazali patronat reprezentantom Zespołu Szkół Ekonomiczno-Gastronomicznych w Otwocku, oraz przedstawiciele szkół podstawowych z Celestynowa i Starej Wsi. ■

Uczennica „Dwunastki" laureatką ogólnopolskiej olimpiady!

Uczennica klasy 8d Gabriela Gruchoła została laureatką Ogólnopolskiej Olimpiady Wiedzy Chemicznej dla szkół podstawowych. Uzyskała piąty wynik w kraju!

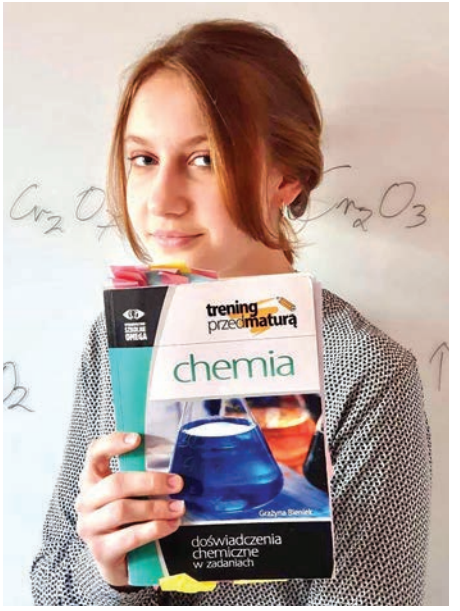

// Gabrysia uzyskała piąty wynik w kraju z olimpiady chemicznej

Organizatorem konkursu był Uniwersytet Jagielloński w Krakowie. Obowiązujący zakres materiału w dużym stopniu obejmował podstawę programową dla szkoły średniej. Dwa pierwsze etapy konkursu odbywały się zdalnie. W trzeciej części wzięły udział 174 osoby z całej Polski, spośród których wyłoniono 20 laureatów. Gabrysia uzyskała piąty wynik w kraju! To ogromny powód do dumy nie tylko dla całej społeczności SP nr 12, ale i naszego miasta. To jej drugi wygrany w tym roku konkurs z chemii, ale i nie ostatni. Gabrysia została też laureatką prestiżowego konkursu przedmiotowego z chemii organizowanego przez Kuratorium Oświaty w Warszawie. Tytuł ten uprawnia Gabrysię do wyboru upragnionego liceum. To znacząca ulga w rekrutacji. Serdecznie gratulujemy i życzymy kolejnych sukcesów! ■

Alkoholizm to choroba

PROFILAKTYKA | RYZYKO NADUŻYWANIA ALKOHOLU

Alkohol jest jedną z najczęściej spożywanych substancji psychoaktywnych. Jego nadmierna konsumpcja prowadzi do poważnych skutków dla zdrowia, m.in. zaburzeń o charakterze psychicznym

Jednym z najbardziej niebezpiecznych skutków nadmiernego spożywania alkoholu jest uzależnienie się od niego. Alkoholizm to choroba, która wpływa na funkcjonowanie mózgu i ciała, a także prowadzi do problemów w relacjach społecznych i zawodowych. Osoby uzależnione od alkoholu często mają problemy z pamięcią, koordynacją ruchową i podejmowaniem decyzji. Nadmierne spożycie alkoholu zwiększa również ryzyko wystąpienia poważnych chorób, w tym zaburzeń pracy wątroby, serca, chorób układu krążenia, chorób jelitowych i nowotworów. Regularne picie alkoholu może prowadzić do choroby alkoholowej wątroby, która jest jednym z najczęstszych zaburzeń pracy wątroby. Nadmierne picie może również powodować zapalenie trzustki, które prowadzi do poważnych powikłań.

Alkohol wpływa również na zdrowie psychiczne. Osoby, które go nadużywają, mogą doświadczać depresji, lęku i innych zaburzeń nastroju, mieć problem z kontrolowaniem swoich emocji i zachowań. Długotrwałe spożywanie alkoholu prowadzi do trwałych zmian w mózgu.

Ponadto nadużywanie alkoholu wiąże się z takimi problemami społecznymi jak przemoc domowa, rozpad rodzin, trudności finansowe i problemy związane z pracą. Nierzadko prowadzi też do konfliktów z prawem, np. wskutek prowadzenia pojazdów pod wpływem alkoholu lub zniszczenia mienia.

W Otwocku i okolicach działa wiele organizacji pozarządowych i grup wsparcia (patrz ramka), które oferują pomoc osobom zmagającym się z problemem alkoholowym. Istnieją również specjalistyczne ośrodki terapeutyczne i kliniki, które świadczą profesjonalną pomoc osobom uzależnionym od alkoholu, a także ich rodzinom.

Rada Miasta Otwocka co roku w drodze uchwały przyjmuje Miejski Program Profilaktyki i Rozwiązywania Problemów Alkoholowych oraz Przeciwdziałania Narkomanii. Jest on realizowany przez Miejską Komisję Rozwiązywania Problemów Alkoholowych, miejskie jednostki organizacyjne oraz organizacje pożytku publicznego. Do jego celów należy między innymi:

- ograniczanie zjawiska nadużywania alkoholu,
- zapewnienie pomocy terapeutycznej, prawnej, rehabilitacyjnej i porehabilitacyjnej osobom uzależnionym i członkom ich rodzin,
- modyfikacja postaw społecznych wobec niepożądanych zjawisk poprzez prowadzenie profilaktycznej działalności informacyjnej i edukacyjnej,
- poszerzanie kompetencji pracowników oświaty, pomocy społecznej, służby zdrowia, policji, wymiaru sprawiedliwości, członków miejskiej komisji w zakresie oddziaływań profilaktycznych, znajomości prawa, podejmowania interwencji w sytuacjach zagrożenia.

Realizacja zadań w ramach programu jest finansowana z opłat za wydawanie zezwoleń na sprzedaż napojów alkoholowych na terenie Otwocka wnoszonych przez przedsiębiorców sprzedających alkohol.

Ważne jest, aby mieszkańcy Otwocka byli świadomi ryzyka związanego z nadużywaniem alkoholu, byli w stanie zidentyfikować, kiedy jego spożywanie staje się problemem, i wiedzieli, gdzie uzyskać pomoc i wsparcie. W ten sposób można zapobiec negatywnym skutkom, jakie nadmierne picie alkoholu ma na zdrowie, życie społeczne i zawodowe. ■

GDZIE SZUKAĆ POMOCY:

- Przychodnia Leczenia Uzależnień i Współuzależnienia, ul. Mickiewicza 8 (przy Powiatowym Centrum Zdrowia),
- Poradnia Leczenia Uzależnień, ul. Prusa 1/3, przy Szpitalu Specjalistycznym MSWiA w Otwocku,
- Powiatowe Centrum Pomocy Rodzinie przy ul. Komunardów 10,
- Ośrodek Rehabilitacji Uzależnień i Podwójnej Diagnozy przy ul. Kochanowskiego 27,
- Ośrodek Pomocy Społecznej przy ul. Sosnowej 4,
- Miejska Komisja Rozwiązywania Problemów Alkoholowych.

DANE Z KPP W OTWOCKU

W 2022 r. policjanci zatrzymali 483 osoby kierujące pojazdami mechanicznymi pod wpływem alkoholu. Przeprowadzono 91439 badań na zawartość alkoholu w wydychanym powietrzu.

Liczba wykroczeń/przestępstw popełnionych pod wpływem alkoholu w 2022 r.:

- kierowanie pojazdem mechanicznym w stanie nietrzeźwości – **298**,
- kierowanie pojazdem mechanicznym w stanie po użyciu alkoholu – **185**,
- kierowanie pojazdem innym niż mechaniczny w stanie nietrzeźwości – **102**,
- kierowanie pojazdem innym niż mechaniczny w stanie po użyciu alkoholu – **19**,
- nieumyślne spowodowanie śmierci – **1**,
- naruszenie czynności narządu ciała lub rozstroju zdrowia – **5**,
- bójka/pobicie – **1**,
- narażenie na bezpośrednie niebezpieczeństwo utraty życia bądź zdrowia – **12**,
- naruszenie nietykalności cielesnej funkcjonariusza publicznego – **11**,
- znieważenie funkcjonariusza publicznego – **20**,
- kradzież – **4**,
- zniszczenie mienia – **4**,

W 2022 r. policjanci KPP w Otwocku przeprowadzili na terenie powiatu 1798 interwencji związanych ze spożywaniem alkoholu w miejscach zabronionych.

Nieruchomości gruntowe Miasta Otwocka przeznaczone na sprzedaż w drodze pierwszego ustnego przetargu nieograniczonego, położone w Otwocku przy ul. Emilii Plater

■ **Nieruchomość oznaczona jako działka ew. nr 36/4 z obrębu 0091 o pow. 1 501 m².**

Data przetargu: **29 czerwca 2023 r., godz. 11.00.**
Cena wywoławcza nieruchomości: **449 500 zł.**

* wysokość wadium: 81 000 zł
* termin wpłacenia wadium: 23 czerwca 2023 r.

■ **Nieruchomość oznaczona jako działka ew. nr 36/5 z obrębu 0091 o pow. 1 500 m².**

Data przetargu: **29 czerwca 2023 r., godz. 11.30.**
Cena wywoławcza nieruchomości: **449 200 zł.**

* wysokość wadium: 80 000 zł
* termin wpłacenia wadium: 23 czerwca 2023 r.

ZAPRASZAMY NA WYDARZENIA PLENEROWE

maj

3.05	**Vivat 3 Maja!** Piknik w Muzeum Ziemi Otwockiej (środa, 13:00)	19-20.05	**VII Integracyjny Bieg 24h + Zlot Food Trucków** Stadion Miejski (piątek, 17:00 / sobota, 17:00)
9.05	**Nordic walking dla seniorów** Stadion Miejski (wtorek, 17:00)	23.05	**Nordic walking dla seniorów** Stadion Miejski (wtorek, 17:00)
09-10.05	**Półfinały Ligi Mistrzów** Scena Pod Jaraczem (wtorek/środa, 21:00)	24.05	**Aktywne spacery – dla mam z wózkami** Park Miejski (środa, 12:00)
10.05	**Aktywne spacery – dla mam z wózkami** Park Miejski (środa, 12:00)	27.05	**Kobiecy chillout** Muzeum Ziemi Otwockiej (sobota, 15:00)
13.05	**Rajd rowerowy Velo Otwock** Scena Centrum (sobota, 12:00)	28.05	**Śniadanie na trawie** Muzeum Ziemi Otwockiej (niedziela, 10:00 – 12:00)
16.05	**Nordic walking dla seniorów** Stadion Miejski (wtorek, 17:00)	28.05	**Turniej pierwszego kroku w kickboxingu** Miejska Hala Sportowa (niedziela, 16:00)
16-17.05	**Półfinały Ligi Mistrzów - rewanże** Scena Pod Jaraczem (wtorek/środa, 21:00)	30.05	**Nordic walking dla seniorów** Stadion Miejski (wtorek, 17:00)
17.05	**Aktywne spacery – dla mam z wózkami** Park Miejski (środa, 12:00)	31.05	**Aktywne spacery – dla mam z wózkami** Park Miejski (środa, 12:00)

MOKTIS